

COMPLESSO IMPIANTISTICO

Via Rio Della Busca
Località Tessello, San Carlo
CESENA (FC)



Rev. 0 del
09/04/2026

DATI AGGIORNATI AL 31/12/2025



Il presente documento costituisce il **sesto rinnovo** della Dichiarazione Ambientale del “Complesso impiantistico di Via Rio della Busca Località Tessello, San Carlo (FC)”, convalidata secondo il Regolamento (CE) 1221/2009 EMAS e successive modifiche, relativo alla **registrazione n. IT-001117**.

L’oggetto della registrazione comprende pertanto i seguenti impianti presenti all’interno del sito impiantistico di Via Rio della Busca Località Tessello e tutte le attività ad essi pertinenti gestite da Herambiente Spa:

- **Discarica per rifiuti non pericolosi e relativo impianto di produzione di energia elettrica da biogas.**
- **Impianto di compostaggio con annessa sezione di digestione anaerobica.**



La Dichiarazione ambientale redatta in conformità ai requisiti del Regolamento CE n. 1221/2009 del 25/11/2009 “EMAS III” e successive modifiche si compone di due parti:

- ⇒ **Parte Generale** contenente le informazioni attinenti all’Organizzazione, alla politica ambientale ed al sistema di gestione integrato.
- ⇒ **Parte Specifica** relativa al singolo sito, nella quale si presentano i dati quantitativi e gli indicatori delle prestazioni ambientali riferiti all’ultimo triennio.

Complesso impiantistico	Attività svolte nel sito	Codice NACE rev.2.1
Via Rio della Busca San Carlo - Cesena (FC)	Smaltimento a terra di rifiuti non pericolosi	38.3 “Smaltimento dei rifiuti senza recupero”
	Recupero e preparazione per il riciclaggio dei rifiuti solidi urbani, industriali e biomasse	38.21 “Recupero dei materiali”
	Produzione di energia elettrica da biogas di discarica e digestore	38.22 “Recupero di energia”

SOMMARIO

HERAMBIENTE	5
1 LA POLITICA DEL GRUPPO HERA	5
2 LA POLITICA DEL GRUPPO HERAMBIENTE	7
3 LA GOVERNANCE	9
4 LA STRUTTURA ORGANIZZATIVA	10
5 LA STRATEGIA GESTIONALE DI HERAMBIENTE	13
6 IL SISTEMA DI GESTIONE INTEGRATO	14
6.1 La valutazione e degli aspetti ambientali	15
7 GLI INDICATORI AMBIENTALI	16
8 LA COMUNICAZIONE.....	18
9 IL COMPLESSO IMPIANTISTICO.....	19
9.1 Cenni storici.....	19
9.2 Contesto territoriale	21
9.3 Organizzazione del complesso	23
9.4 Quadro autorizzativo	24
9.5 Progetti in corso.....	24
10 IL CICLO PRODUTTIVO.....	25
10.1 Accettazione Rifiuti	25
10.2 Impianto di compostaggio	26
10.2.1 Rifiuti in ingresso.....	27
10.3 Linea di produzione e compost di qualità	28
10.3.1 Accettazione e stoccaggio del rifiuto	29
10.3.2 Pretrattamento del rifiuto organico.....	29
10.3.3 Digestione anaerobica.....	29
10.3.4 Recupero energetico del biogas.....	30
10.3.5 Bioossidazione intensiva.....	31
10.3.6 Vagliatura.....	31
10.3.7 Stoccaggio Compost di qualità (ACM)	32
10.3.8 Trattamento arie esauste.....	34
10.4 Impianto di depurazione e biologico	34
10.5 Discarica per rifiuti non pericolosi	35
10.5.1 Messa in sicurezza	35
10.5.2 Copertura finale.....	35
10.5.3 Riqualificazione ambientale	36
10.5.4 Gestione del percolato	37
10.5.5 Recupero energetico del biogas.....	38
11 GESTIONE DELLE EMERGENZE	39
12 ASPETTI AMBIENTALI DIRETTI.....	40
12.1 Energia	40
12.1.1 Bilancio energetico.....	40
12.1.2 Consumi energetici.....	42
12.2 Consumi idrici	44
12.2.1 Impianto di compostaggio	44
12.2.2 Discarica per rifiuti non pericolosi	45
12.3 Scarichi idrici	46
12.3.1 Scarichi in fognatura	46

12.3.2	Scarichi in acque superficiali.....	48
12.4	Suolo e sottosuolo	50
12.5	Emissioni in atmosfera	52
12.5.1	Emissioni convogliate.....	52
12.5.2	Emissioni diffuse	56
12.5.3	Emissioni ad effetto serra	57
12.6	Generazione di odori.....	59
12.7	Consumo di risorse naturali e prodotti chimici	61
12.8	Rumore	62
12.9	Rifiuti in uscita	64
12.9.1	Impianto di compostaggio	64
12.9.2	Discarica per rifiuti non pericolosi	66
12.10	Amianto.....	68
12.11	PCB e PCT	68
12.12	Gas refrigeranti	68
12.13	Richiamo insetti ed animali indesiderati	68
12.14	Radiazioni ionizzanti e non	68
12.15	Impatto Visivo e biodiversità	69
12.16	Inquinamento luminoso	69
12.17	Rischio incidente rilevante.....	69
12.18	Rischio incendio	70
13	ASPETTI AMBIENTALI INDIRETTI	70
13.1	Traffico e viabilità.....	70
13.2	Consumi energetici	70
14	OBIETTIVI, TRAGUARDI E PROGRAMMA AMBIENTALE	72
	GLOSSARIO	75
	ALLEGATO 1 – PRINCIPALE NORMATIVA APPLICABILE	78
	ALLEGATO 2 – COMPLESSI IMPIANTISTICI REGISTRATI EMAS.....	80
	RIFERIMENTI PER IL PUBBLICO	81

HERAMBIENTE

Leader nazionale nella gestione responsabile dei rifiuti, recupero di energia e materia, Herambiente nasce nel 2009 dalla volontà di concentrare l'esclusivo expertise e la ricca dotazione impiantistica del Gruppo Hera in una nuova società in grado di cogliere le prospettive di sviluppo del settore.

Con una storia fatta di innovazione, tecnologia, efficienza, responsabilità e tutela dell'ambiente, Herambiente fornisce un servizio integrato per tutte le tipologie di rifiuti, facendosi carico dell'intera filiera, e opera sul mercato nazionale e internazionale, rappresentando un benchmark di riferimento europeo.

È in questo contesto, dove i temi dell'economia circolare e della gestione responsabile dei rifiuti sono cruciali, che il progetto EMAS ha trovato la sua piena espressione con l'ottica di promuovere il miglioramento continuo delle proprie prestazioni ambientali e il dialogo con il pubblico e le parti interessate per comunicare in modo trasparente i propri impegni per lo sviluppo sostenibile.

LA NOSTRA MISSION

OFFRIRE SOLUZIONI
SOSTENIBILI E
INNOVATIVE NELLA
GESTIONE INTEGRATA
DEI RIFIUTI,
RISPONDENDO ALLE
SFIDE DEL FUTURO DI
AZIENDE E COMUNITÀ
CREANDO VALORE E
NUOVE RISORSE

1 LA POLITICA DEL GRUPPO HERA

Hera vuole essere la migliore multiutility italiana per i suoi clienti, i lavoratori e gli azionisti, attraverso l'ulteriore sviluppo di un originale modello di impresa capace di innovazione e di forte radicamento territoriale, nel rispetto dell'ambiente.

I Valori di Hera sono:

- ▶ **Integrità:** un Gruppo di persone corrette e leali.
- ▶ **Trasparenza:** sinceri e chiari verso tutti gli interlocutori.
- ▶ **Responsabilità personale:** impegnati per il bene dell'azienda insieme.
- ▶ **Coerenza:** fare ciò che diciamo di fare.

POLITICA PER LA QUALITÀ E LA SOSTENIBILITÀ

Gli obiettivi

Il Gruppo Hera attua un modello di impresa con l'obiettivo di creare valore nel lungo termine per i propri azionisti attraverso la creazione di valore condiviso con i propri stakeholder, e persegue una strategia di crescita multibusiness nelle aree dell'Ambiente, Energia e Servizi Idrici, fondata su principi del proprio Codice Etico, volta a una positiva evoluzione del contesto sociale, ambientale ed economico in cui opera.

La presente Politica, in coerenza con lo scopo dello Statuto Sociale, con la Missione, con i valori e la Strategia, definisce gli impegni per una crescita sostenibile nel tempo, monitorati e riesaminati periodicamente misurando gli impatti sociali, ambientali ed economici derivanti dalle proprie attività.

A tal fine il Gruppo Hera organizza e svolge le attività di impresa anche con la finalità di favorire l'equità sociale, il raggiungimento della neutralità di carbonio, la rigenerazione delle risorse e la resilienza del sistema dei servizi gestiti, a beneficio degli stakeholder e dell'ecosistema territoriale di riferimento, per una transizione giusta.

Gli impegni

- ✓ Contribuire al raggiungimento degli Obiettivi per lo Sviluppo Sostenibile dell'Agenda ONU 2030 prioritari per le proprie attività, promuovendo le "Partnership per gli obiettivi";
- ✓ Adottare i principi dell'Economia Circolare e garantire la resilienza e competitività in una prospettiva di medio-lungo termine, attraverso lo sviluppo di progetti con essi coerenti e la promozione di sinergie industriali;

- ✓ Essere protagonista nel percorso di transizione energetica verso la neutralità di carbonio, attraverso l'adeguamento delle proprie infrastrutture, la promozione dell'energia da fonti rinnovabili, lo sviluppo di soluzioni tecnologiche e comportamenti volti alla riduzione delle emissioni di gas climalteranti dirette e indirette;
- ✓ Attuare, nella consapevolezza della centralità del proprio ruolo, azioni concrete orientate alla mitigazione del cambiamento climatico, perseguendo la gestione responsabile delle risorse naturali e l'adozione di soluzioni volte a produrre effetti sociali e ambientali positivi;
- ✓ Incrementare l'efficienza energetica ei propri asset e servizi, e ridurre il proprio impatto ambientale attraverso la progettazione, l'innovazione e l'uso delle migliori tecnologie disponibili, nonché attraverso una gestione volta all'uso razionale dell'energia e delle risorse, anche attraverso l'estensione della vita utile dei propri asset e il riuso del suolo;
- ✓ Analizzare stabilmente le variazioni del contesto d'azione, determinando i rischi e cogliendo le opportunità connesse, per accrescere gli effetti desiderati e prevenire, o ridurre, quelli indesiderati;
- ✓ Riconoscere il top management quale cardine di implementazione della presente Politica all'interno delle strategie di business, per il raggiungimento degli obiettivi definiti, garantendo la disponibilità di informazioni e risorse per raggiungere gli stessi, nonché favorendo la cooperazione tra le unità aziendali per l'adozione di azioni coordinate;
- ✓ Migliorare le condizioni di lavoro dei propri dipendenti, individuando e adottando efficaci misure di prevenzione degli infortuni e delle malattie professionali per ridurre al minimo livello possibile i rischi per la salute e la sicurezza, nel rispetto delle norme nazionali e sovranazionali applicabili e dei contratti collettivi nazionali di lavoro di riferimento;
- ✓ Garantire la salvaguardia e la tutela delle vite umane a fronte di un evento di crisi, nonché la continuità operativa per minimizzare gli impatti ai territori e alle comunità servite, assicurando un rapido ripristino del normale stato di svolgimento delle attività, in particolare per quanto attiene i servizi essenziali e i servizi di pubblica utilità;
- ✓ Garantire un attento e continuo monitoraggio del rispetto della conformità alla legislazione vigente ed ai requisiti applicabili;
- ✓ Garantire la trasparenza in tutti i processi ed incoraggiare la segnalazione di fatti illeciti o anche solo di sospetti in buona fede, assicurando riservatezza o anonimato, entro i limiti previsti dalle norme vigenti, a coloro che effettuano segnalazioni (whistleblowing);
- ✓ Non tollerare alcuna forma di illegalità, corruzione e frode e sanzionare comportamenti illeciti;
- ✓ Promuovere iniziative volte all'eccellenza, al miglioramento continuo dei sistemi di gestione, dei servizi, delle prestazioni e all'agilità dei processi aziendali, nonché alla soddisfazione dei clienti, dei dipendenti e delle comunità in cui opera attraverso la rapidità nel decidere e la flessibilità nell'allocazione delle risorse;
- ✓ Favorire a tutti i livelli dell'organizzazione la crescita della cultura in ambito salute e sicurezza, qualità, sostenibilità, prevenzione della corruzione, economia circolare e continuità operativa, innovazione anche attraverso il coinvolgimento di fornitori, clienti e partners, promuovendo lo sviluppo delle competenze del personale e motivandolo al miglioramento del senso di responsabilità e della consapevolezza del proprio ruolo;
- ✓ Promuovere il coinvolgimento e la partecipazione dei lavoratori e dei loro rappresentanti nell'attuazione, sviluppo e miglioramento continuo del sistema di gestione per la salute e sicurezza;
- ✓ Promuovere l'acquisto di servizi e prodotti efficienti e sostenibili, valutando i propri fornitori anche in considerazione del loro impegno per il rispetto dei principi espressi nella presente Politica;
- ✓ Garantire l'assenza di discriminazione nei confronti di qualsiasi dipendente che fornisca informazioni riguardanti il rispetto dei principi contenuti in questa Politica;
- ✓ Incentivare il dialogo e il confronto con tutte le parti interessate, tenendo conto delle loro istanze e attivando adeguati strumenti di partecipazione e informazione della prospettiva aziendale, allo scopo di creare valore condiviso e di prevenire ogni forma di reato;
- ✓ Rendere noti gli impegni assunti e i risultati raggiunti tramite la pubblicazione annuale del Bilancio di Sostenibilità.

Il Consiglio di Amministrazione di Hera S.p.A., che rappresenta la Capogruppo, riconosce come scelta strategica l'adozione di un sistema di gestione di Gruppo, che copra l'intera catena del valore dei prodotti e dei servizi forniti (produzione, strutture operative, impianti, distribuzione, logistica), compresa la gestione sostenibile

delle risorse, l'approvvigionamento da fornitori e prestatori di servizi. Il sistema di gestione è esteso alle joint venture e integrato nel processo di due diligence in caso di fusioni e acquisizioni.

I vertici di Hera S.p.A. e delle Società del Gruppo sono coinvolti nel rispetto e nell'attuazione degli impegni contenuti nella presente Politica assicurando e verificando periodicamente che sia documentata, resa operante, riesaminata, diffusa a tutto il personale e trasparente a tutti gli stakeholders.

Bologna, 23 marzo 2022

Il Presidente Esecutivo
Tomaso Tommasi di Vignano

L'Amministratore Delegato
Stefano Venier

2 LA POLITICA DEL GRUPPO HERAMBIENTE

POLITICA PER LA QUALITÀ, LA SICUREZZA, L'AMBIENTE E L'ENERGIA

Il Gruppo Herambiente vuole essere la più grande società italiana nel settore del trattamento dei rifiuti. Opera sul mercato nazionale e internazionale e con le sue società tratta tutte le tipologie di rifiuti, urbani e speciali, pericolosi e non, garantendone una gestione efficace. Offre ai clienti servizi ambientali integrati, progetta e realizza bonifiche di siti contaminati e impianti di trattamento, contribuendo alla tutela dell'ambiente e della salute e sicurezza di lavoratori e cittadini.

La dotazione impiantistica si distingue per affidabilità, tecnologie all'avanguardia, elevate performance ambientali con l'obiettivo di perseguire standard di efficienza e redditività, alte percentuali di riciclo e recupero di materia e energia.

La presente politica discende dalla politica del Gruppo Hera e in coerenza con la mission, i valori e la strategia, detta i principi e i comportamenti volti a soddisfare le aspettative degli stakeholder.

In particolare, il Gruppo Herambiente si impegna a rispettare e promuovere quanto di seguito riportato.

Conformità normativa

Herambiente nello svolgimento delle proprie attività si impegna ad operare nel pieno rispetto della normativa comunitaria, nazionale, regionale e volontaria, nonché nel rispetto di accordi e impegni sottoscritti dall'organizzazione con le parti interessate ai fini della tutela dell'ambiente e della salute e sicurezza dei lavoratori. L'azienda rispetta le normative delle nazioni in cui opera applicando inoltre, laddove possibile, standard più elevati.

Sistemi di Gestione

La Direzione adotta quale strumento strategico di sviluppo sostenibile l'applicazione del sistema di gestione integrato "qualità, sicurezza, ambiente e energia". Il Gruppo favorisce la diffusione delle migliori prassi gestionali al proprio interno, includendo anche gli impianti al di fuori del territorio nazionale.

Il miglioramento continuo dei propri processi aziendali è perseguito anche valutando l'adozione di nuovi schemi certificativi pertinenti al business aziendale.

Tutela dell'ambiente

L'impegno alla protezione dell'ambiente e la prevenzione dell'inquinamento si concretizza con una gestione attenta e sostenibile dei processi produttivi e dei servizi erogati, assicurando un puntuale e continuo monitoraggio volto a minimizzare gli impatti ambientali correlati.

Ottimizzazione processi, attività e risorse

Il Gruppo indirizza tutte le società verso un comportamento omogeneo, promuove e razionalizza, laddove possibile, il recupero di risorse naturali, il ricorso all'energia prodotta da fonti rinnovabili, l'efficienza energetica e effettua una gestione delle attività mirata al riciclo e al recupero di materia e energia dai rifiuti.

Sicurezza sul lavoro

Herambiente promuove la sicurezza, la prevenzione e la protezione dei propri lavoratori e dei fornitori che operano per il Gruppo nei luoghi di svolgimento delle attività, garantendo l'adozione di tutte le misure necessarie previste dal sistema di gestione finalizzate alla definizione delle misure di prevenzione, incluse la corretta pianificazione dei lavori, l'adeguata informazione, formazione e addestramento del Personale e la disposizione delle attrezzature necessarie per operare in sicurezza.

L'Azienda persegue la salvaguardia dei lavoratori, delle popolazioni limitrofe e dell'ambiente dai rischi di incidente rilevante, attuando negli impianti produttivi sottoposti a specifica normativa, idonee misure di prevenzione e protezione.

L'Organizzazione diffonde la cultura della responsabilità, della prevenzione e della sicurezza anche attraverso programmi di accrescimento della consapevolezza dei rischi e la promozione di comportamenti responsabili per facilitare il riconoscimento di condizioni non sicure da parte di tutti i soggetti coinvolti, con l'obiettivo di trasformare la sicurezza in un valore personale condiviso, finalizzato al benessere dei lavoratori.

Diffusione della cultura aziendale

Herambiente favorisce il coinvolgimento, la sensibilizzazione e la responsabilizzazione del personale dipendente a tutti i livelli aziendali e dei fornitori sui temi e sugli obiettivi della qualità, dell'ambiente e della sicurezza.

L'azienda sostiene il dialogo e il confronto con tutte le parti interessate, con gli organi di controllo e con le Autorità competenti nell'ottica della massima trasparenza e attiva strumenti di partecipazione e informazione chiara della politica aziendale al fine di crearne un valore condiviso.

Herambiente diffonde un pensiero ambientalmente responsabile, offrendo la possibilità a cittadini e studenti di effettuare visite guidate presso gli impianti, per fornire una visione completa e trasparente del processo di trattamento dei rifiuti e accrescere nelle nuove generazioni la cultura dello sviluppo sostenibile.

Sostiene e partecipa attivamente alle attività di ricerca in collaborazione con le università, gli istituti di ricerca e i partner industriali.

Miglioramento continuo e sostenibilità

L'organizzazione definisce obiettivi di miglioramento delle proprie prestazioni ambientali e energetiche, della qualità dei servizi erogati e della sicurezza, e determina rischi e opportunità che possono impedire o contribuire a raggiungere i traguardi definiti. Herambiente contribuisce alla diffusione di un modello circolare di produzione e consumo, al fine di raggiungere gli obiettivi globali di sostenibilità ambientale, sociale e economica del pianeta, individuando soluzioni tecnologiche innovative. Nell'ottica dell'economia circolare e della sostenibilità, il rifiuto è considerato come una risorsa, da avviare in via prioritaria al recupero di materia e al riciclo finalizzato alla generazione di nuovi prodotti e, laddove non più possibile, destinandolo alla produzione di energia.

La Direzione di Herambiente è coinvolta in prima persona nel rispetto e nell'attuazione di questi principi, assicura e verifica periodicamente che la presente Politica sia documentata, resa operante, mantenuta attiva, diffusa a tutto il personale del Gruppo sul territorio nazionale e internazionale e resa disponibile al pubblico.

Bologna 20/01/2023

Filippo Brandolini

Presidente



Andrea Ramonda

Amministratore Delegato



Cenni Storici

Il **Gruppo Hera** nasce alla fine del 2002 da una delle più significative operazioni di aggregazione realizzate in Italia nel settore delle “public utilities”, diventando una delle principali multiutility nazionali che opera in servizi di primaria importanza, fondamentali a garantire lo sviluppo del territorio e delle comunità servite. A servizio di cittadini e imprese, opera principalmente nei settori ambiente (gestione rifiuti), idrico (acquedotto, fognature e depurazione) ed energia (distribuzione e vendita di energia elettrica, gas e servizi energia) a cui si aggiungono l’illuminazione pubblica e la telecomunicazione soddisfacendo i bisogni di oltre 4,2 milioni di cittadini in circa 316 comuni distribuiti principalmente in Emilia-Romagna, Friuli-Venezia Giulia, Marche, Toscana e Veneto.

Il **1° luglio 2009**, mediante conferimento del ramo d’azienda di Hera S.p.A. – Divisione Ambiente ed Ecologia Ambiente e contestuale fusione per incorporazione di Recupera S.r.l., nasce **Herambiente S.r.l.** diventata **Herambiente S.p.A.** da ottobre 2010.

3 LA GOVERNANCE

Herambiente, operativa dal 2009, è detenuta al 75% dal Gruppo Hera e per il restante 25% da EWHL European Waste Holdings Limited, una società di diritto inglese, posseduta al 50% da British Infrastructure Fund 3i Managed Infrastructure Acquisitions LP e al 50% dal Dutch Pension Fund Stichting Pensioenfonds ABP.

Per dotazione impiantistica e quantità di rifiuti trattati, Herambiente è il primo operatore nazionale nel recupero e trattamento rifiuti grazie anche al contributo di altre società, che operano sul mercato nazionale e internazionale, nelle quali detiene partecipazioni di controllo, frutto del percorso di ampliamento del proprio perimetro societario avviato dal Gruppo già da diversi anni.

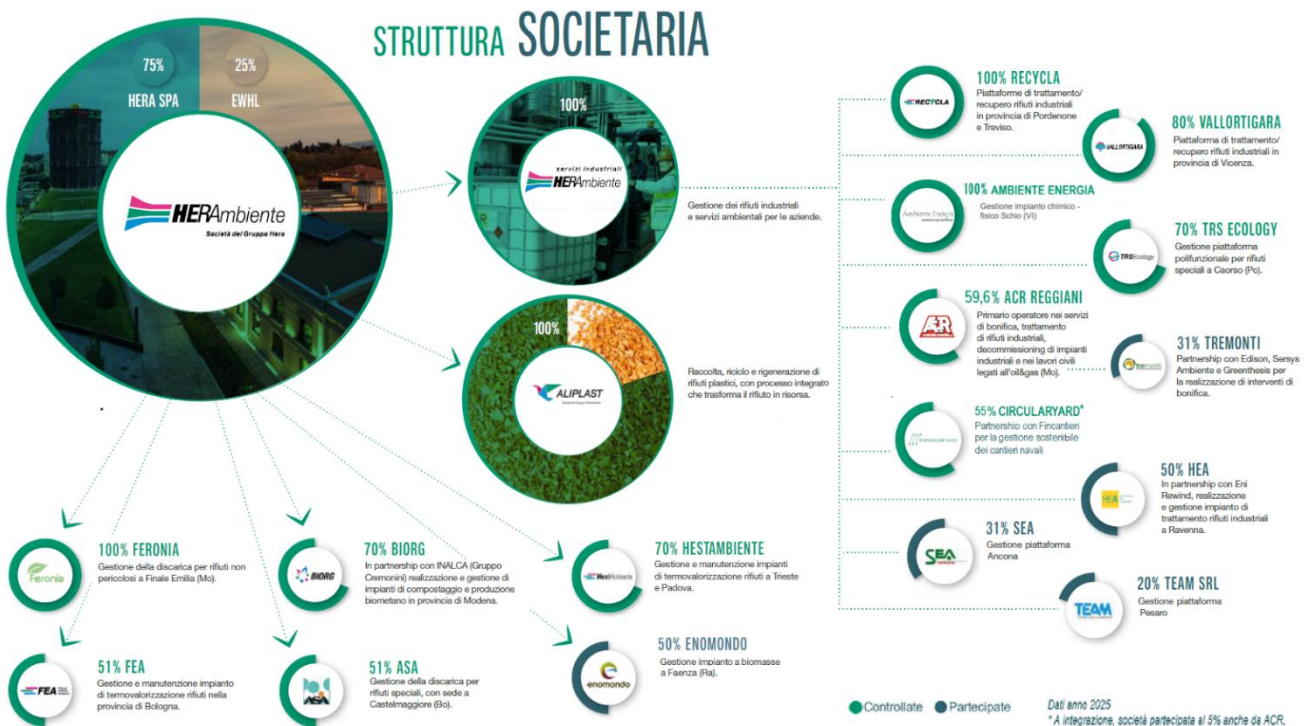

La Struttura del Gruppo Herambiente

Le tappe principali di questo percorso, per citare le più rilevanti, hanno visto: la nascita, nel **2014**, della controllata **Herambiente Servizi Industriali S.r.l.**, società commerciale di Herambiente dedicata alla gestione dei rifiuti industriali e dei servizi ambientali collegati. Nel **2015**, l’acquisizione dell’intera partecipazione della controllata **HestAmbiente S.r.l.**, all’interno della quale sono stati conferiti i termovalorizzatori di Padova e Trieste già di titolarità di AcegasApsAgma, l’acquisizione, avviata nel **2015**, dell’intero capitale sociale di **Waste Recycling S.p.A.**, che a partire dal **1° luglio 2019** si è fusa per incorporazione in Herambiente Servizi Industriali

S.r.l. La fusione per incorporazione e l'acquisizione di rami d'azienda di altre società (**Akron S.p.A.**, **Romagna Compost S.r.l.**, **Herambiente Recuperi S.r.l.**, **Geo Nova S.p.A.**), che hanno ampliato il parco impiantistico di Herambiente. L'anno **2017** è stato caratterizzato dalla fusione per incorporazione di **Biogas 2015**, che deteneva la titolarità degli impianti di recupero energetico insediati nelle discariche del Gruppo, e dall'avvio al processo di acquisizione del capitale sociale di **Aliplast S.p.A.**, operante nella raccolta e nel riciclo di rifiuti di matrice plastica e loro successiva rigenerazione.

Il percorso di crescita è continuato con la gestione da parte di Herambiente da **luglio 2019**, in virtù di concessione decennale, della **Discarica Operativa di CO.SE.A.** Consorzio a Ca' dei Ladri nel comune di Gaggio Montano e, sempre nello stesso mese, l'acquisizione del 100% di **Pistoia Ambiente S.r.l.**, gestore della discarica di Serravalle Pistoiese e annesso impianto di trattamento rifiuti liquidi, consolidando la propria dotazione impiantistica dedicata alle aziende. Dal **1° luglio 2020** la società Pistoia Ambiente si è fusa per incorporazione in Herambiente. Nel **2021** si è costituita la società **Biorg**, nata dalla partnership tra Herambiente e la società Inalca (Gruppo Cremonini) leader nella produzione di carni e nella distribuzione di prodotti alimentari, con la finalità di produrre biometano e compost dalla raccolta differenziata dell'organico e dai reflui agroalimentari.

Da citare anche la crescita nel mercato dei rifiuti industriali di **Herambiente Servizi Industriali S.r.l.**, con la costituzione insieme a Eni Rewind, nel **2021**, di HEA (Hera e Eni per l'ambiente) e con le acquisizioni di tre realtà: l'80% del Gruppo Vallortigara, il 70% (diventato 100%) di Recycla ed il 31% di SEA. Il percorso di crescita è proseguito, a **marzo 2023**, con l'acquisizione del 60% (ora 59,6%) di ACR Reggiani una delle maggiori realtà italiane nel settore delle bonifiche, trattamento rifiuti industriali, decommissioning di impianti industriali e nei lavori civili legati all'oil&gas, con il successivo conferimento nella nuova società delle attività di bonifica e global services operativo in capo ad HASI e, nel **luglio 2024**, con l'acquisizione del 70% di TRS Ecology S.r.l. gestore della piattaforma polifunzionale per il trattamento di rifiuti speciali situata a Caorso (PC).

Herambiente, dal **1° gennaio 2025**, ha assunto la gestione del termovalorizzatore di Montale (PT) di proprietà del Consorzio Intercomunale fra i comuni di Agliana, Montale e Quarrata a seguito di aggiudicazione di gara. Inoltre, a **gennaio 2025**, tra Fincantieri al 40%, uno dei principali gruppi al mondo nella cantieristica ad alta complessità, e il Gruppo Hera al 60% è stata costituita CircularYard S.r.l., la newco volta a realizzare, negli otto cantieri italiani di Fincantieri, un innovativo sistema integrato di gestione rifiuti, finalizzato anche alla loro valorizzazione in ottica di economia circolare. Il Gruppo Hera sarà presente con HASI al 55% e A.C.R. di Reggiani Albertino S.p.A. con il restante 5%. In ultimo, a **luglio 2025** è stato perfezionato l'acquisto del 100% da parte di Herambiente Servizi Industriali S.r.l. del capitale sociale di Ambiente Energia S.r.l., società attiva nel trattamento dei rifiuti liquidi industriali attraverso l'impianto di Schio, in provincia di Vicenza estendendo l'offerta di global waste management in una delle aree più produttive e dinamiche del Paese, dove il Gruppo Hera è già radicato con le sue controllate.

4 LA STRUTTURA ORGANIZZATIVA

Herambiente, con i suoi 792 dipendenti, ha la responsabilità di gestire tutte le attività operative, commerciali e amministrative degli impianti di gestione rifiuti, con l'obiettivo di razionalizzare gli interventi e perseguire standard di efficienza e redditività, coordinando, inoltre, le attività delle società controllate.

La macrostruttura della società è di tipo funzionale e si compone di una **Direzione generale** che traccia le linee strategiche e guida l'organizzazione di cinque **funzioni di staff** e di due grandi **funzioni di line**. Fanno capo ad Herambiente le società controllate: Herambiente Servizi Industriali con le sue Controllate, Aliplast e ACR

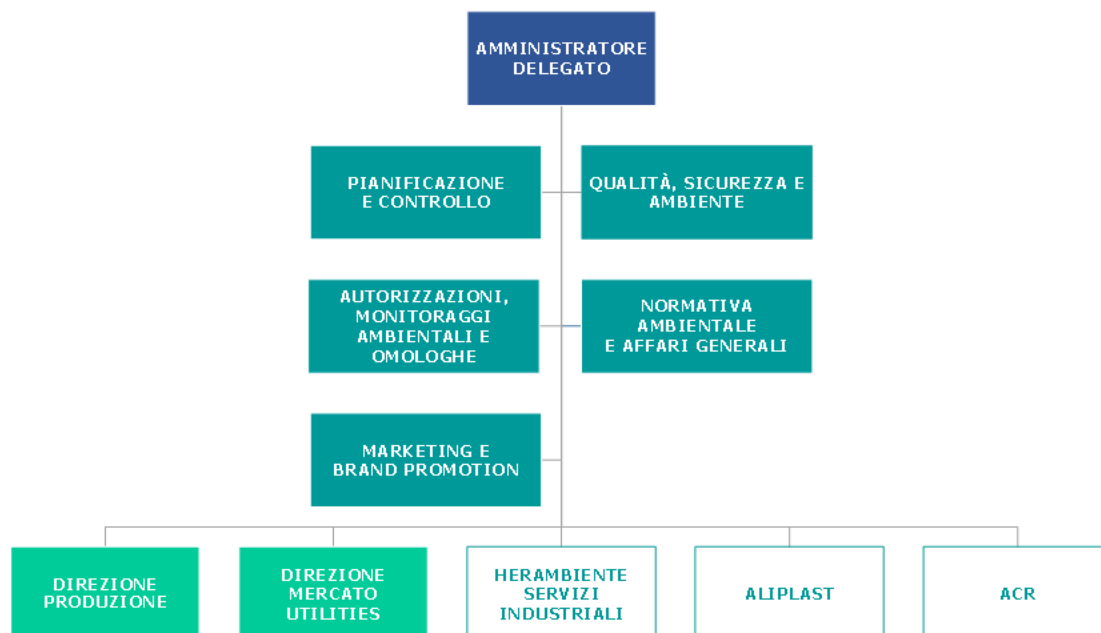

Organigramma aziendale

Le funzioni di staff hanno il compito, per quanto di propria competenza, di garantire una maggiore focalizzazione sui processi trasversali e di supportare le funzioni di line che svolgono invece attività di carattere gestionale. In staff alla Direzione generale si posiziona il servizio “**Qualità, Sicurezza e Ambiente**” che redige, verifica e mantiene costantemente aggiornato il sistema di gestione integrato, garantendo l’applicazione omogenea delle disposizioni in campo ambientale e di sicurezza e delle disposizioni trasversali di sistema, oltre a dedicarsi anche al mantenimento, sviluppo e promozione del **progetto EMAS**. All’interno del QSA si colloca anche il Servizio Prevenzione e Protezione che cura tutte le tematiche relative alla sicurezza.

In line si colloca:

- ▶ La **Direzione Produzione** che sovrintende la gestione degli impianti di smaltimento, trattamento e recupero di rifiuti urbani e speciali, di origine urbana e industriale, organizzati in cinque Business Unit:
 - Termovalorizzatori
 - Discariche
 - Compostaggi e Digestori
 - Impianti rifiuti industriali
 - Selezione e recupero.
- ▶ La **Direzione Mercato Utilities** che accorpa la struttura “Vendite Utilities” a presidio della vendita e sviluppo commerciale dei servizi e delle capacità di recupero, trattamento e smaltimento degli impianti del perimetro di Herambiente e terzi, l’“Impianto di recupero Mantova”, “Accettazione rifiuti” ed il Servizio “Flussi Logistici e PEA”, finalizzato a favorire l’ottimizzazione dei flussi commercializzati verso impianti interni o di terzi e la gestione delle stazioni di trasferimento e piattaforme ecologiche.

Il parco impiantistico del Gruppo Herambiente è il più significativo nel settore in Italia ed in Europa: 90 impianti che coprono tutte le filiere di trattamento ed una struttura commerciale dedicata.



Termovalorizzatori

I **termovalorizzatori** sono in grado di “valorizzare” i rifiuti urbani e speciali non pericolosi e non recuperabili tramite combustione, **recuperando energia** sia sotto forma di energia elettrica che di calore. Gli impianti sono da tempo coinvolti in piani di ammodernamento continuo e potenziamento, mirato a soddisfare la crescente richiesta di smaltimento del territorio, compatibilmente con le esigenze sempre più stringenti di tutela ambientale. È proprio nell’ottica della sostenibilità che si perseguono anche programmi di efficientamento energetico continuo degli impianti. Per il contenimento delle emissioni sono previsti sistemi avanzati di trattamento dei fumi e sistemi di controllo delle emissioni che rispondono alle migliori tecniche disponibili, le **Best Available Techniques (BAT)**, come definite dall’Unione Europea.

ONLINE LE EMISSIONI DEI TERMOVALORIZZATORI

Grazie a un **sistema di monitoraggio in continuo**, attraverso analizzatori automatici in funzione 24 ore su 24, tutti i principali parametri delle emissioni prodotte sono analizzati, memorizzati, trasmessi agli Enti di controllo, pubblicati e aggiornati ogni mezz’ora sul sito web di Herambiente, visibili a chiunque per garantire la massima trasparenza. Per ogni parametro sono indicate le concentrazioni massime ammesse dalla normativa (D. Lgs. 152/2006 e s.m.i.) e dalle singole Autorizzazioni Integrate Ambientali, più restrittive rispetto a quelle di settore.

Selezione e recupero

In linea con l’obiettivo di recuperare la maggiore quantità possibile di materia, riducendo al contempo il volume finale dei rifiuti da smaltire, Herambiente è dotata di impianti di selezione e di separazione meccanica. Gli impianti di selezione trattano la frazione secca proveniente da raccolta differenziata dei rifiuti urbani (plastica, vetro, carta, cartone, lattine, legno, metalli ferrosi, materiali misti), valorizzando la raccolta differenziata e rendendo possibile l’effettivo reinserimento dei materiali nei cicli produttivi, anche attraverso il conferimento ai consorzi di filiera. La separazione meccanica permette, invece, il recupero di materiali anche dalla raccolta indifferenziata, separando la frazione secca da quella umida e rendendo possibile il recupero dei metalli.

Anello importante nel sistema di gestione integrato Herambiente, la selezione rende possibile l’effettivo reinserimento di materiali nel ciclo produttivo, anche attraverso il conferimento ai Consorzi di Filiera.

Impianti rifiuti industriali

Gli impianti dedicati ai rifiuti industriali sono diversificati e offrono un’ampia gamma di possibilità di trattamento: trattamento chimico-fisico e biologico di rifiuti liquidi e fanghi, pericolosi e non pericolosi, in grado di trasformare grazie all’utilizzo di determinati reattivi e specifiche dotazioni tecnologiche, un rifiuto, generalmente liquido, in un refluo con caratteristiche idonee allo scarico, incenerimento di solidi e liquidi, combustione di effluenti gassosi nonché trattamento d’inertizzazione, che consente di trattare e rendere innocui i rifiuti inglobando gli inquinanti presenti in una matrice cementizia. La Business Unit è caratterizzata da impianti complessi in grado di garantire una risposta esaustiva alle esigenze del mercato dei rifiuti industriali (es. aziende farmaceutiche, chimiche e petrolchimiche).

Di particolare interesse l’impianto Disidrat dedicato ai fanghi industriali, che per varietà di rifiuti trattati, dimensioni e caratteristiche tecnologiche si pone tra le eccellenze europee del settore.

Compostaggi e digestori

La frazione organica della raccolta differenziata viene valorizzata attraverso la produzione e commercializzazione di compost di qualità e di energia elettrica. Negli impianti di compostaggio tale frazione organica viene trattata mediante un naturale processo biologico, in condizioni controllate, per diventare un fertilizzante da utilizzare in agricoltura o ammendante per ripristini ambientali. I biodigestori, invece, grazie a un processo di digestione anaerobica a secco consentono di ricavare biogas dai rifiuti organici e generare energia elettrica totalmente rinnovabile. Uno dei principali vantaggi dell’implementazione dei biodigestori presso gli impianti di compostaggio è che le sostanze maleodoranti contenute nei rifiuti organici sono le prime a trasformarsi in gas metano, riducendo notevolmente le emissioni odorigene sia nel processo sia durante l’utilizzo del compost, rispetto a quanto avviene nei tradizionali impianti di compostaggio.

*A ottobre 2018 è stato inaugurato il nuovo impianto a Sant’Agata Bolognese per la produzione, dal trattamento dei rifiuti provenienti dalla raccolta differenziata di organico e sfalci/potature, di **biometano**, combustibile rinnovabile al 100% da destinare all’utilizzo per autotrazione.*

L’impianto è il primo realizzato da una multiutility in Italia per valorizzare al massimo scarti e rifiuti.

Discariche

Destinate allo smaltimento dei rifiuti tramite operazioni di stoccaggio definitivo sul suolo o nel suolo, la quota dei rifiuti smaltiti in discarica è in **netta e progressiva diminuzione**, in coerenza con gli obiettivi comunitari che puntano a ridurre e tendenzialmente azzerare il ricorso a questo tipo di smaltimento. Ad oggi, tuttavia, la discarica resta l'unica destinazione possibile per le frazioni non recuperabili dalle quali, tuttavia, è possibile **estrarre valore sotto forma di biogas naturalmente prodotto** durante la decomposizione della componente organica dei rifiuti, inviato a idonei generatori per la produzione di energia elettrica. Le discariche gestite da Herambiente sono prevalentemente per rifiuti non pericolosi che rappresentano la quasi totalità degli impianti di discarica della società; di queste più della metà sono in fase di post-gestione ovvero nella fase successiva all'approvazione della chiusura della discarica da parte dell'Autorità Competente.

DISCARICHE IN FASE POST-OPERATIVA

Tale fase è funzionale ad evitare che vi siano impatti negativi sull'ambiente prevedendo attività di presidio, controllo e monitoraggio del sito in continuità alla fase operativa. Herambiente, nelle discariche esaurite, si impegna costantemente nella tutela ambientale garantendo il mantenimento di un sistema di gestione ambientale attivo e l'applicazione di specifici piani di sorveglianza e controllo

5 LA STRATEGIA GESTIONALE DI HERAMBIENTE

Il Gruppo Herambiente con il suo parco impiantistico ampio e articolato e un network europeo di operatori qualificati si propone anche a livello internazionale come una concreta risposta al problema rifiuti, grazie a investimenti in tecnologie sempre all'avanguardia ed ai costanti interventi di potenziamento e rinnovamento che garantiscono sviluppo, alte performance ambientali, trasparenza e innovazione. L'attività di Herambiente si caratterizza per una gestione integrata dei rifiuti che risponde alle priorità fissate dalle direttive europee di settore, offrendo un'ampia gamma di servizi a valore aggiunto, che abilitano la transizione all'economia circolare.

Ogni tipologia di rifiuto viene gestita in modo responsabile ed a 360°, in ottica di economia circolare, trasformando i rifiuti da problema in risorsa. Herambiente gestisce in modo sostenibile l'intero ciclo integrato del trattamento dei rifiuti urbani: valorizzando l'impegno dei cittadini nella raccolta differenziata, grazie alla tecnologia e all'innovazione dei propri impianti di selezione; recuperando materia dalla frazione indifferenziata, grazie agli impianti di trattamento meccanico biologico che producono CSS e altro materiale, producendo energia nei termovalorizzatori dagli scarti residuali e destinando a discarica solo i flussi del trattamento non recuperabili. Viene minimizzato il più possibile il ricorso alla discarica, a favore invece di riciclo e recupero. **Herambiente ha infatti ridotto la percentuale dei conferimenti in discarica, passati dal 30,1% nel 2009 al 0,4% nel 2025**, incrementando i quantitativi di rifiuti avviati a selezione o recupero ed alla termovalorizzazione. La leadership di Herambiente deriva certamente dalle quantità di rifiuti raccolti e trattati e dal numero di impianti gestiti; tuttavia, il primato non è solo una questione di numeri, ma è dato anche dalla capacità di perseguire una gestione responsabile delle risorse naturali e il ricorso a soluzioni in grado di migliorare l'impatto ambientale delle proprie attività.

VEDERE I RIFIUTI
COME RISORSA È LA
CHIAVE DI UN MONDO

Da sottolineare come la politica ambientale di Herambiente, data la complessità del parco impiantistico in gestione, è frutto di una **strategia di governo unica** che, in virtù di risorse non illimitate a disposizione, comporta la definizione di priorità, privilegiando quegli interventi che massimizzano il ritorno ambientale ed i benefici di tutti gli stakeholder compresi gli investitori. Il tutto nel segno di una continua proiezione al futuro e all'innovazione, testimoniata non solo dai suoi volumi d'affari, ma anche da una spiccata capacità di programmazione che risponde alla grande sfida – europea e mondiale - della transizione ecologica.

La pianificazione strategica aziendale del Gruppo che prende vita dalla mission aziendale è recepita nel Piano Industriale predisposto annualmente dall'Organizzazione con validità quadriennale. Il nuovo **Piano Industriale 2026-2029** conferma solidità, crescita, sostenibilità e innovazione. La strategia commerciale prevede nuovi investimenti sugli impianti con l'obiettivo anche di sviluppare nuove tecnologie di trattamento rifiuti,

I NOSTRI NUMERI NEL 2025

8,1 MLN tonnellate di rifiuti trattati

917 GWh_e di Energia Elettrica prodotta

10,7 MLN Sm³ di biometano prodotto

DARE VALORE
ALL'AMBIENTE LA
NOSTRA PRIORITÀ

partnership strategiche e operazioni M&A che consentiranno il mantenimento del posizionamento strategico. Nell'ambito dell'innovazione continua a essere un aspetto prioritario la gestione dell'energia con la previsione di nuovi progetti di efficientamento e la razionalizzazione dei consumi. Continua inoltre ad essere al centro del Piano l'obiettivo di offrire le migliori soluzioni per il massimo recupero possibile di materia ed energia dai rifiuti trattati allungando la catena del recupero in ottica di "economia circolare" nel rispetto dell'ambiente.

Gli investimenti e la strategia di sviluppo sono mirati al miglioramento continuo dell'intera organizzazione, attraverso l'individuazione di priorità e di interventi che massimizzino il ritorno ambientale in accordo con tutte le parti interessate, pertanto, non tutti gli anni è possibile individuare per singolo impianto Herambiente dei programmi di miglioramento ambientale corposi. I **programmi di miglioramento ambientale**, riportati nelle dichiarazioni ambientali, non possono quindi essere considerati singolarmente ma devono essere valutati in un'ottica d'insieme, che nasce dalla necessità di coniugare la propria vocazione imprenditoriale con l'interesse di tutte le parti coinvolte, attuando le scelte di pianificazione compiute dalle istituzioni e creando allo stesso tempo valore per i propri azionisti e per il territorio con investimenti innovativi nel rispetto dell'ambiente e dei cittadini.

La sostenibilità e l'Economia Circolare

Lo sviluppo sostenibile e la transizione verso un'economia circolare sono obiettivi prioritari inseriti nell'Agenda ONU al 2030. È in questo contesto, dove i temi dell'economia circolare e della gestione responsabile dei rifiuti sono oggi cruciali, che si cala Herambiente, leader nazionale nella gestione responsabile dei rifiuti.

Il Gruppo Herambiente con la sua grande esperienza esercita un ruolo guida per una transizione ambientale sostenibile, con l'obiettivo di perseguire standard di efficienza e redditività, alte percentuali di riciclo e recupero di materia ed energia. Gli scarti una volta trattati da Herambiente diventano compost, energia, calore, plastica rigenerata: l'economia circolare diventa così concreta.

Herambiente è impegnata nel **massimizzare il recupero energetico da tutti i processi di trattamento e smaltimento gestiti** e anche l'anno 2025 è stato caratterizzato dal proseguimento delle iniziative, già avviate, volte al recupero di materia ed efficienza energetica rispetto allo "smaltimento" continuando la forte accelerazione verso il processo di trasformazione delle proprie attività industriali in ottica di "economia circolare".

Si ricorda l'acquisizione nel 2017 di **Aliplast S.p.A**, prima azienda italiana a raggiungere la piena integrazione lungo tutto il ciclo di vita della plastica producendo così materiali disponibili al riutilizzo e, nel 2018, l'inaugurazione **dell'impianto di biometano di Sant'Agata Bolognese (BO)**, il primo realizzato da una multiutility italiana, per la produzione di biometano da trattamento dei rifiuti provenienti dalla raccolta differenziata di organico e sfalci/potature, rendendo possibile un circuito virtuoso che parte dalle famiglie e ritorna ai cittadini. Successivamente, il medesimo obiettivo ha trovato efficacia nel **nuovo impianto per la produzione di biometano a Spilamberto**, della nuova società Biorg, avviato a fine 2022. Il continuo impegno alla circolarità è inoltre testimoniato dalla realizzazione, a Imola (BO), di **FIB3R impianto all'avanguardia che rigenera la fibra di carbonio** primo nel suo genere in Europa. Una soluzione innovativa che va incontro alle esigenze di diversi settori industriali di riferimento.

Il percorso verso la transizione ecologica avviato dal Gruppo Herambiente prevede lo sviluppo di nuove soluzioni progettuali, per citarne alcuni: CAPTURESTE, il progetto di Cattura di CO₂ da fumi combustione da realizzare presso il termovalorizzatore di Ferrara, l'avviamento dell'impianto Aliplast di Modena dedicato al trattamento e riciclo delle plastiche rigide e la realizzazione della seconda linea presso l'Impianto recupero fibra di carbonio Imola.

Il Gruppo Herambiente si impegna inoltre in progetti che hanno lo scopo di fornire un contributo concreto all'analisi del contesto ambientale per la tutela dell'ambiente in cui si collocano i propri siti impiantistici a garanzia di una gestione trasparente. Tra i vari si menziona il progetto innovativo di biomonitoraggio "**Capiamo**" che si affida alle api, quali bioindicatori chiave per studiare la qualità dell'ambiente. Il progetto ha interessato il termovalorizzatore di Pozzilli (IS), l'impianto di biometano di Sant'Agata Bolognese (BO), la discarica di Serravalle Pistoiese (PT) e di Cordenons (PN), il termovalorizzatore di Padova mentre attualmente è coinvolto il termovalorizzatore di Bologna.

6 IL SISTEMA DI GESTIONE INTEGRATO

L'attenzione profusa da Herambiente su qualità, sicurezza e ambiente è resa più tangibile dai risultati raggiunti in questi anni in ambito certificativo. Per contribuire alla protezione dell'ambiente e alla salvaguardia delle risorse e dei lavoratori, Herambiente ha stabilito un proprio **sistema di gestione integrato** che viene costantemente attuato, mantenuto attivo e migliorato in continuo, ai sensi delle norme **UNI EN ISO 9001:2015**, **14001:2015**, **UNI ISO 45001:2018** e del **Regolamento CE 1221/2009 (EMAS)** come modificato dai Regolamenti

UE 2017/2015 e 2018/2026. Si aggiunge l'implementazione di un "sistema energia" finalizzato al monitoraggio e miglioramento dell'efficienza energetica sugli impianti del Gruppo che ha visto il conseguimento della **certificazione ISO 50001** nel corso del 2020.

Herambiente ha inoltre conseguito, nel corso del 2018, la **Certificazione di sostenibilità del biometano** prodotto nel nuovo impianto di Sant'Agata Bolognese che ha previsto lo sviluppo di un sistema di tracciabilità e di un bilancio di massa in accordo allo "Schema Nazionale di Certificazione dei Biocarburanti e dei Bioliquidi".

Il sistema di gestione integrato permette ad Herambiente di:

- ▶ gestire gli impatti ambientali e gli aspetti di sicurezza delle proprie attività;
- ▶ garantire un alto livello di affidabilità dei servizi offerti verso le parti interessate (cliente, società civile, comunità locale, pubblica amministrazione, ecc.);
- ▶ garantire il rispetto delle prescrizioni legali applicabili ed altre prescrizioni;
- ▶ definire i rischi e gli obiettivi di miglioramento coerentemente con la propria politica e perseguire il miglioramento continuo delle prestazioni nel campo della sicurezza, gestione ambientale, energia e qualità.

Il sistema di gestione si è evoluto integrando i concetti chiave introdotti dalle nuove versioni delle norme ISO quali il contesto dell'organizzazione, il ciclo di vita e il rischio. Herambiente ha provveduto ad analizzare gli elementi del **contesto** in cui opera, sia interni che esterni, declinati nelle diverse dimensioni (economico, finanziario, assicurativo, normativo, tecnologico, ambientale, sociale, aziendale), a definire i bisogni e le aspettative rilevanti delle **parti interessate** quali soggetti che possono influenzare e/o sono influenzati dalle attività, prodotti e servizi dell'organizzazione, pianificando il proprio sistema secondo la **logica del risk-based**, mirata ad identificare e a valutare rischi e opportunità intesi come effetti negativi o positivi che possono impedire o contribuire a conseguire il proprio miglioramento.

IL PROGETTO EMAS

Nato nel 2005 sotto la regia di Hera Spa – Divisione Ambiente, nel corso degli anni e con la nascita di Herambiente, il progetto è andato ampliandosi con l'obiettivo di una progressiva registrazione EMAS dei principali impianti di Herambiente. Attualmente sono presenti in Herambiente **23 siti registrati EMAS**.

In un'ottica di razionalizzazione, l'organizzazione intende mantenere quanto raggiunto in questi anni a livello di registrazione dei propri siti impiantistici, escludendo però quegli impianti non più attivi o minori e quindi non strategici per l'azienda stessa. Tale decisione scaturisce dalla difficoltà di perseguire il requisito del miglioramento continuo delle prestazioni ambientali, alla base del Regolamento EMAS, per siti non più produttivi come le discariche in fase di gestione post-operativa e caratterizzate da standard ambientali già performanti. Il Progetto EMAS rimane comunque strategico per gli impianti attivi di Herambiente prevedendone la futura implementazione per i nuovi impianti realizzati o in corso di realizzazione, compresi quelli acquisiti a seguito di modifiche societarie.

6.1 LA VALUTAZIONE DEGLI ASPETTI AMBIENTALI

Nel rispetto del proprio sistema di gestione ambientale, Herambiente identifica e valuta annualmente gli aspetti ambientali che possono determinare significativi impatti ambientali e le proprie performance ambientali quale elemento qualificante nella scelta delle strategie e dei programmi.

Gli aspetti ambientali possono essere "**diretti**" se derivano da attività sotto controllo dell'organizzazione o "**indiretti**" se dipendono da attività di terzi che interagiscono e che possono essere influenzati dall'organizzazione. L'individuazione degli aspetti ambientali considera anche una prospettiva di Ciclo di Vita, valutando la significatività degli aspetti ambientali connessi ai processi/servizi svolti dall'Organizzazione lungo le fasi della loro vita.



Aspetti ambientali valutati da Herambiente

Il processo di valutazione degli **aspetti ambientali diretti** si fonda sui seguenti tre criteri, ciascuno sufficiente a determinare la significatività dell'aspetto, considerando condizioni di funzionamento normali, transitorie e di emergenza:

- ▶ **Grado di rispetto delle prescrizioni legali e delle altre prescrizioni applicabili:** si adottano limiti interni più restrittivi (mediamente 80% del limite di legge) al fine di garantire all'azienda un elevato margine per poter intraprendere azioni tese ad eliminare o ridurre le cause di potenziali superamenti.
- ▶ **Entità dell'impatto:** è valutato l'impatto esterno in termini quali – quantitativi.
- ▶ **Contesto territoriale e Sensibilità collettiva:** si valuta il grado di sensibilità delle parti interessate e dell'ambiente locale in cui l'unità è inserita.

Per la valutazione degli **aspetti indiretti**, qualora siano disponibili i dati necessari, viene applicato lo stesso criterio di valutazione utilizzato per gli aspetti diretti. L'entità dell'aspetto così determinato viene corretto attraverso un fattore di riduzione che tiene conto del grado di controllo che Herambiente può esercitare sul terzo che genera l'aspetto. Qualora i dati non siano disponibili, la significatività viene valutata attraverso la presenza di richieste specifiche inserite nei contratti o nei capitolati d'appalto ed alla sensibilizzazione del soggetto terzo.

La valutazione degli aspetti ambientali, effettuata annualmente da Herambiente, si basa sui dati di esercizio dell'anno precedente e sui risultati dei monitoraggi. La significatività si traduce in un maggior controllo operativo rispetto alla prassi ordinaria. Nella presente dichiarazione ambientale ad ogni aspetto ambientale è associato l'esito della valutazione indicato come:

Aspetto significativo ● Aspetto non significativo ●

7 GLI INDICATORI AMBIENTALI

Il sistema di gestione ambientale di Herambiente utilizza **Indicatori chiave** volti a misurare le proprie prestazioni ambientali e il grado di conformità dei processi a criteri più restrittivi rispetto alla normativa. Tali indicatori, da sempre riportati in dichiarazione ambientale, presentano le seguenti caratteristiche:

- ▶ Differenziati per Business Unit in base al processo produttivo.
- ▶ Applicati su dati quantitativi certi e non stimati.
- ▶ Non applicati, tendenzialmente, agli aspetti indiretti.
- ▶ Indicizzati rispetto ad un fattore variabile per Business Unit e per aspetto analizzato.

Si è provveduto, inoltre, alla disanima della Decisione UE/2020/519 relativa al documento di riferimento settoriale sulle migliori pratiche di gestione ambientale (BEMP), sugli indicatori di prestazione ambientale settoriale e sugli esempi di eccellenza per il settore della gestione dei rifiuti dalla quale è emersa una sua parziale applicabilità. Risultano, infatti, esclusi dal campo di applicazione del documento di riferimento settoriale gli impianti di Herambiente che effettuano trattamenti ricadenti nell'ambito di applicazione della

Direttiva 2010/75/UE¹ relativa alle emissioni industriali (Autorizzazione Integrata Ambientale) e soggette alle Best Available Techniques di settore, quali termovalorizzatori (con annessa piattaforma ecologica), discariche, compostaggi e digestori ed impianti di trattamento chimico-fisico. La Decisione non contempla inoltre i rifiuti industriali e commerciali che non rientrano tra i Rifiuti Solidi Urbani (RSU), tipologie di rifiuto trattate in alcuni siti Herambiente. Relativamente ai pochi impianti Herambiente non ricadenti nella Direttiva 2010/75/UE che trattano rifiuti solidi urbani, per i quali pertanto potrebbero trovare parziale applicazione alcune BEMP della Decisione, preme sottolineare come già sia stata valutata con esito positivo la conformità dei processi svolti alle Migliori Tecniche Disponibili di settore, siano stati adottati criteri volti a definire quando un rifiuto cessa di essere tale (migliori pratiche di gestione ambientale previste dalla BEMP trasversale) e come le fasi dei processi svolti prevedano controlli e operazioni per massimizzare la resa del recupero individuati anche dalla BEMP per il trattamento dei rifiuti. Per questi impianti risultano anche già adottati gli indicatori di prestazione ambientale volti alla valutazione della percentuale di recupero e dell'efficienza energetica.

Dalla disamina della Decisione UE/2020/519 si confermano pertanto gli indicatori di prestazione ambientale, riportati nella seguente tabella, individuati per ogni Business Unit di Herambiente ed applicati nelle dichiarazioni ambientali.

BUSINESS UNIT	INDICATORI
DISCARICHE IN ESERCIZIO	<p>“Efficienza di utilizzo energetico”: consumo gasolio/rifiuto in ingresso (tep/tonn)</p> <p>“Posizionamento rispetto al limite”: concentrazione rilevata/limite di legge (valore %). Indicatore applicato per scarichi idrici, emissioni atmosferiche</p> <p>“Efficienza di recupero energetico”: energia elettrica prodotta/biogas captato (kWh/Nm³)</p>
DISCARICHE IN POST-GESTIONE	<p>“Posizionamento rispetto al limite”: concentrazione rilevata/limite di legge (valore %). Indicatore applicato per scarichi idrici, emissioni atmosferiche</p> <p>“Efficienza di recupero energetico”: energia elettrica prodotta/biogas captato (kWh/ Nm³)</p>
PIATTAFORME DI STOCCAGGIO	<p>“Posizionamento rispetto al limite”: concentrazione rilevata/limite di legge (valore%). Indicatore applicato per scarichi idrici</p> <p>“Rifiuto autoprodotta su rifiuto trattato”: quantità di rifiuti autoprodotti distinti in pericolosi e non/rifiuti in ingresso (tonn/tonn)</p>
TERMOVALORIZZATORI	<p>“Energia recuperata da rifiuto”: energia elettrica prodotta/rifiuto termovalorizzato (tep/tonn)</p> <p>“Efficienza di utilizzo energetico”: energia totale consumata/rifiuto termovalorizzato (tep/tonn)</p> <p>“Utilizzo di energia da fonte rinnovabile”: energia rinnovabile consumata/energia totale consumata (valore %)</p> <p>“Efficienza di utilizzo di risorsa idrica”: acqua utilizzata/rifiuto termovalorizzato (m³/tonn)</p> <p>“Posizionamento rispetto al limite”: concentrazione rilevata/limite di legge (valore %). Indicatore applicato per scarichi idrici, emissioni atmosferiche</p> <p>“Fattori di emissione macroinquinanti”: quantità di inquinante emesso all'anno/rifiuto termovalorizzato (kg/tonn)</p> <p>“Fattori di emissione microinquinanti”: quantità di inquinante emesso all'anno/rifiuto termovalorizzato (kg/tonn)</p> <p>“Fattori di emissione dei Gas Serra”: quantità di CO₂ emessa/rifiuto termovalorizzato (tonn CO₂/tonn)</p> <p>“Fattore di utilizzo reagenti”: consumo reagenti per trattamento fumi/rifiuto termovalorizzato (tonn/tonn)</p> <p>“Rifiuto autoprodotta su Rifiuto termovalorizzato”: quantità di rifiuti autoprodotti distinti in pericolosi e non/rifiuti in ingresso (tonn/tonn)</p>
COMPOSTAGGI E DIGESTORI	<p>“Efficienza del processo produttivo”: compost venduto-prodotto/rifiuto trattato (valore %)</p> <p>“Energia recuperata da rifiuto”: energia prodotta/rifiuto trattato (tep/tonn)</p> <p>“Utilizzo di energia da fonte rinnovabile”: energia rinnovabile consumata/energia totale consumata (valore %)</p> <p>“Efficienza di utilizzo energetico”: energia totale consumata/rifiuti trattati (tep/tonn)</p> <p>“Efficienza di utilizzo energia rinnovabile”: energia autoprodotta da fonti rinnovabili /rifiuto trattato (tep/tonn)</p> <p>“Efficienza di recupero energetico”: energia elettrica prodotta/biogas recuperato (kWh/Nm³)</p> <p>“Posizionamento rispetto al limite”: concentrazione rilevata/limite di legge (valore %). Indicatore applicato alle caratteristiche chimico-fisiche del compost e biostabilizzato prodotti, scarichi idrici, emissioni atmosferiche</p> <p>“Rifiuto prodotto su rifiuto in ingresso”: sovrappeso prodotto/rifiuti trattati (valore % o tonn/tonn)</p> <p>“Biometano recuperato da rifiuto”: biometano ceduto/rifiuto trattato nella linea di digestione (Sm³/tonn)</p> <p>“Efficienza della sezione di upgrading”: biometano inviato in rete/biometano totale prodotto (Nm³/Nm³)</p>
IMPIANTI RIFIUTI INDUSTRIALI	<p>“Efficienza di utilizzo energetico”: consumo energia totale/rifiuto trattato (tep/tonn)</p> <p>“Efficienza di utilizzo di risorsa idrica”: consumo acqua/rifiuto trattato (m³/tonn)</p> <p>“Volumi scaricati su Rifiuto trattato”: volume acque scaricate/rifiuto trattato (m³/tonn)</p> <p>“Posizionamento rispetto al limite”: concentrazione rilevata/limite di legge (valore %). Indicatore applicato per scarichi idrici</p> <p>“Rese di abbattimento”: (1-concentrazione OUT/concentrazione IN) *100</p> <p>“Fattore di utilizzo reagenti”: consumo reagenti/rifiuto trattato (tonn/tonn)</p> <p>“Rifiuti autoprodotti su Rifiuti trattati”: quantità di rifiuti autoprodotti distinti in pericolosi e non/rifiuti in ingresso (tonn/tonn)</p>

¹ Direttiva relativa alle emissioni industriali (prevenzione e riduzione integrate dell'inquinamento).

SELEZIONE E RECUPERO

“Efficienza di utilizzo energetico”: consumo energia totale/rifiuto trattato (tep/tonn)

“Posizionamento rispetto al limite”: concentrazione rilevata/limite di legge (valore %). Indicatore applicato per scarichi idrici, emissioni atmosferiche

“Percentuale di Recupero-Smaltimento”: quantità di rifiuto inviato a recupero-smaltimento/quantità di rifiuto in ingresso all’impianto (valore %)

“Rifiuto prodotto su Rifiuto trattato”: sovrappiù smaltito/rifiuti trattati (valore % o tonn/tonn)

8 LA COMUNICAZIONE

La **comunicazione esterna** in ambito sociale ed ambientale rappresenta uno strumento di trasparenza per la diffusione dei principi della sostenibilità ambientale ed un mezzo importante per il raggiungimento di specifici obiettivi strategici dell’azienda. Il Gruppo promuove, direttamente o tramite sponsorizzazioni, eventi di formazione e di educazione ambientale nelle scuole, incontri con il pubblico e le circoscrizioni per assicurare una chiara e costante comunicazione e per mantenere un dialogo con i clienti, volto ad aumentare il livello di conoscenza verso le attività dell’azienda.

Uno dei principali strumenti di comunicazione verso l’esterno, adottato annualmente dal Gruppo, è ad oggi costituito dalla **Rendicontazione di sostenibilità** redatta per la prima volta nel 2025 ai sensi del D. Lgs. 125/24² andando a sostituire il **Bilancio di sostenibilità**. La Rendicontazione che rappresenta il documento di dialogo con i portatori di interesse e con il territorio di tutta l’organizzazione, è stata redatta in conformità al nuovo standard europeo ESRS (European Sustainability Reporting Standard) ed è articolata in sezioni relative ad aspetti generali, ambientali, sociali e di governance.

Rappresentano, inoltre, strumenti fondamentali di comunicazione verso l’esterno le **Dichiarazioni Ambientali di Herambiente**, relative ai complessi impiantistici ad oggi registrati. Tali documenti vengono pubblicati in versione informatica sul sito del Gruppo (www.herambiente.it).

Herambiente promuove iniziative di comunicazione ambientale, convegni ed incontri formativi soprattutto legati a diffondere le corrette modalità di gestione dei rifiuti.

Con particolare riferimento alla **comunicazione ambientale interna**, Herambiente si impegna a promuovere, tra i dipendenti di ogni livello, un’adeguata conoscenza dei sistemi di gestione e degli aspetti ambientali e di sicurezza, attraverso iniziative di formazione e addestramento.

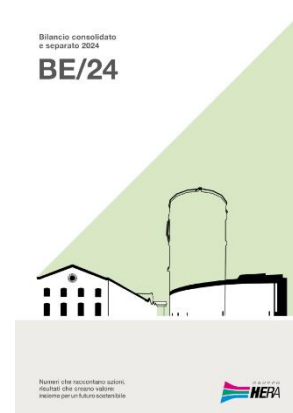

IMPIANTI APERTI

Il Gruppo Herambiente, da sempre attento alle tematiche ambientali e alla diffusione di una mentalità ecologicamente responsabile, offre la possibilità di effettuare **visite guidate presso i propri impianti** prenotabili direttamente dal sito web (www.herambiente.it), per fornire una visione completa e trasparente del processo di trattamento dei rifiuti. Con l’obiettivo di aumentare la conoscenza dei cittadini sul funzionamento degli impianti, i visitatori sono guidati attraverso appositi percorsi realizzati dal Gruppo Hera all’interno degli impianti alla scoperta del viaggio di trasformazione del rifiuto. Nel corso del 2025 si è registrato un numero complessivo di **130 giornate di visite** agli impianti del Gruppo Herambiente (termovalorizzatori, compostaggi e digestori, selezione e recupero, discariche, impianti rifiuti industriali) per un totale di **2.711 visitatori**.

Nell’ottica di stimolare un maggior interesse nelle nuove generazioni possono essere attivate anche le **visite “virtuali”** con le scuole. Gli studenti, direttamente dai loro banchi di scuola, possono seguire un educatore ambientale che illustra le diverse fasi di funzionamento dell’impianto.

Per completare il percorso di divulgazione e trasparenza è presente sul sito Herambiente una sezione interamente dedicata all’interparco impiantistico, completa di descrizioni e schede tecniche dettagliate relative agli impianti

² Rendicontazione societaria di sostenibilità – Attuazione direttiva 2022/2464/Ue.

9 IL COMPLESSO IMPIANTISTICO

Gli impianti di Herambiente Spa, ubicati all'interno del "Complesso impiantistico di Via Rio della Busca" in località Tessello – San Carlo (FC), che rientrano nel campo di applicazione della presente Dichiarazione Ambientale sono:

- ▶ **Impianto di compostaggio con annessa sezione di digestione anaerobica** per il recupero dei rifiuti organici, con processo di fermentazione anaerobica e aerobica, da cui viene prodotto compost di qualità e biogas per la produzione di energia da fonte rinnovabile.
- ▶ **Discarica per rifiuti non pericolosi**, denominata Tessello 2, in fase di gestione post-operativa da ottobre 2019.

9.1 CENNI STORICI

- **1998:** Inizio lavori di realizzazione della discarica su progetto del Comune di Cesena.
- **1999:** Inizio coltivazione della discarica con una potenzialità massima di abbancamento pari a 800.000 m³. L'impianto è gestito da AMGA Spa, società per azioni a prevalente capitale pubblico.
- **2001:** Avvio dell'impianto di compostaggio sotto la gestione di Romagna Compost S.r.l. (società controllata per il 60%, prima da Hera Spa – Divisione Ambiente, poi diventata Herambiente e per il 40% da aziende private operanti nel settore agricolo e agroalimentare del territorio). L'impianto inizialmente dimensionato per il trattamento di 5.000 ton/anno di rifiuti organici, a fronte dell'aumentata richiesta del mercato, è stato oggetto di un ampliamento che ha portato la capacità di trattamento a 11.500 tonnellate/anno, nel secondo anno di attività, ed a 15.000 tonnellate/anno nel terzo anno di attività.
- **2002:** Dal 1° gennaio 2002 AMGA Spa, che gestisce la discarica, entra a far parte di UNICA Spa (AMGA Spa, AURA Spa e CIS Spa) la quale, nel novembre dello stesso anno, confluisce nel Gruppo Hera.
- **2003:** A seguito di procedura di valutazione di impatto ambientale (VIA), è autorizzato l'ampliamento della discarica fino ad una potenzialità massima di abbancamento pari a 1.200.000 m³.
- **2007:** Romagna Compost S.r.l. presenta richiesta di attivazione della Procedura di VIA per il progetto di ampliamento dell'impianto finalizzato all'adeguamento della sua potenzialità alle previsioni del Piano Provinciale Gestione Rifiuti, alla riduzione delle emissioni odorigene provenienti dal processo ed alla produzione di energia da fonti rinnovabili. Il progetto di ampliamento è autorizzato dalla Provincia di Forlì Cesena con D.G.P. n. 530 del 27/11/2007 con rilascio delle autorizzazioni settoriali.
- **2008-2010:** Ristrutturazione e ampliamento dell'impianto di compostaggio: è il primo impianto in Italia ad impiegare il processo della "digestione a secco", conosciuto come *batch dry fermentation*, ponendo al centro del processo la valorizzazione della frazione organica presente nei rifiuti. Il progetto attuato ha visto la conversione del processo di compostaggio aerobico della frazione biodegradabile dei rifiuti in un processo virtuoso di tipo integrato anaerobico-aerobico che garantisce oltre alla produzione di compost di qualità la produzione di biogas, classificato ai sensi del D.Lgs. 387/2003 e s.m.i. come fonte di energia rinnovabile da destinare a recupero energetico. L'impianto raggiunge l'attuale potenzialità di 40.000 tonnellate/anno di rifiuto organico e 15.000 tonnellate/anno di rifiuto lignocellulosico, entrambi provenienti da raccolta differenziata.
- **2009-2010:** Dal 1° luglio 2009, la gestione della discarica è in capo a Herambiente Srl, società controllata del Gruppo Hera, diventata Herambiente Spa dal 08/10/2010.
- **2011:** È autorizzato un impianto di trasbordo di rifiuti urbani non pericolosi nell'area impiantistica del corpo discarica funzionalmente connesso al conferimento dei rifiuti in discarica.
- **2012:** Con DGP n° 527 del 18/12/12, avendo l'impianto di discarica raggiunto la quota massima di rifiuto abbancabile, è stato autorizzato, contestualmente all'esito favorevole della VIA, un secondo ampliamento fino ad una potenzialità massima di abbancamento pari a 1.500.000 m³. Tale ampliamento non è mai stato realizzato in quanto, a seguito dell'incidente verificatosi in data 21/12/2012 relativo alla infiltrazione di percolato nel canale di fondo della discarica, sono terminate le

attività di smaltimento rifiuti in discarica e di trasbordo rifiuti, come disposto dalle Ordinanze della Provincia di Forlì-Cesena n. 18 del 21/01/2013, n. 316 del 14/10/2013 e determinazione n. 851 del 27/03/2014. In data 14/12/12 è stato quindi effettuato l'ultimo conferimento di rifiuti in discarica con il raggiungimento della quota massima di rifiuto abbancabile autorizzato. La fase di emergenza è da ritenersi conclusa in virtù del Provvedimento di Valutazione di Impatto Ambientale e di modifica sostanziale dell'Autorizzazione Integrata Ambientale rilasciato con Decreto n.143 del 28/05/2015 (Prot. gen. n. 50383/2015).

● **2013-2014:** Presso l'impianto di compostaggio si realizzano una serie di interventi al fine di prevenire l'eventuale diffusione di odori e di migliorare gli aspetti ambientali più significativi. Nell'aprile 2014, l'azienda presenta domanda di assoggettamento alla procedura di Screening per il progetto di miglioramento impiantistico, conclusasi positivamente con DGP n. 289 del 05/08/2014. Il progetto è oggetto di una successiva istanza di modifica ed autorizzato con DPP n. 16 del 24/11/2014. Con l'entrata in vigore del D. Lgs. 46/14, le attività esercitate presso l'impianto di compostaggio ricadono in obbligo di Autorizzazione Integrata Ambientale (AIA), ottenuta con Delibera di G.P. n. 162 del 26/06/2015.

● **2016:** Dal primo gennaio 2016, a seguito di fusione per incorporazione della controllata Romagna Compost S.r.l., l'impianto di compostaggio è in gestione ad Herambiente Spa e con Det. n. 193 del 11/02/2016 è stata rilasciata dall'Autorità Competente la voltura dell'AIA vigente.

● **2019:** A seguito della realizzazione della copertura finale, l'Autorità Competente stabilisce la fine della gestione operativa e l'avvio della fase di gestione post-operativa della discarica (DET-AMB-2019-4617 del 09/10/2019 di ARPAE).

Figura 1 Particolare dell'impianto di compostaggio



9.2 CONTESTO TERRITORIALE

Il sito impiantistico è ubicato nella zona alta della vallata del Rio della Busca in località San Carlo di Cesena (FC). L'area occupata dal complesso impiantistico si trova in un contesto calanchivo immediatamente a sud-ovest, sulla sinistra idrografica del Rio.

L'impianto si trova a circa quattro chilometri dalla superstrada E45 ed i centri abitati più vicini sono Tessello (a 1.470 m dalla discarica), Formignano (1.685 m), Teodorano (2.920 m) e San Carlo (4.020 m).

Figura 2 Paesaggio calanchivo



Figura 3 Inquadramento territoriale del sito impiantistico



Clima ed atmosfera

Il clima della zona in cui è ubicato l'impianto è di tipo continentale, caratterizzato da estati calde, poco piovose e inverni freddi, umidi, con frequenti nebbie.

Il Comune di Cesena, sulla base della zonizzazione³ del territorio regionale ai fini della valutazione della qualità dell'aria, ricade nella zona meteorologica omogenea della Pianura Est. La qualità dell'aria è costantemente monitorata da ARPAE Sezione Provinciale di Forlì - Cesena, attraverso una rete provinciale di rilevamento che comprende ad oggi cinque stazioni fisse ed un laboratorio mobile. La stazione fissa della rete ARPAE per il monitoraggio della qualità dell'aria più vicina al complesso è la stazione Franchini Angeloni, ubicata nel comune di Cesena in zona urbana, che dista meno di 10 km dal sito in oggetto, nella quale sono monitorate le concentrazioni di polveri sottili PM₁₀ e NO₂.

Idrografia e idrogeologia

L'area indagata risulta compresa all'interno del sottobacino del Rio della Busca, affluente di sinistra del fiume Savio, nel quale si immette immediatamente a monte dell'abitato di San Carlo ed a qualche km dal complesso impiantistico.

L'idrografia naturale nell'area in esame è fortemente condizionata dalla presenza di un terreno essenzialmente impermeabile ed è strettamente legata al regime delle precipitazioni che vanno a confluire nel Rio della Busca, a carattere prevalentemente torrentizio. Il deflusso in pratica si annulla alla fine dei periodi estivi, sebbene venga alimentato dal drenaggio della falda freatica temporanea presente sia dentro i rosticci⁴ sia nei sedimenti alluvionali di fondovalle presenti.

Lo stato di qualità delle acque del fiume Savio è costantemente monitorato da ARPAE Emilia-Romagna Sezione Provinciale di Forlì - Cesena attraverso una fitta rete di monitoraggio.

³ D.G.R. n. 2001 del 27/12/2011 in recepimento al D. Lgs. n. 155 del 13/08/2010.

⁴ ROSTICCIO: depositi stratificati formati da materiale eterogeneo frequentemente costituito da elementi medio grossi, anche dell'ordine di una decina di centimetri, formati dai residui dell'estrazione e della lavorazione mineraria dello zolfo nel periodo compreso tra il XIX e il XX secolo.

Data la natura di marne e argille del territorio considerato e la bassissima permeabilità del substrato, la circolazione idrica sotterranea è certamente assai modesta. Nell'area di interesse si parla di acque subsuperficiali. Per la scarsa permeabilità della quasi totalità dei terreni affioranti non sussistono acquiferi sotterranei in grado di alimentare sorgenti permanenti o temporanee significative. È nota solo la presenza di falde acquifere temporanee presenti entro modeste lenti di accumulo alluvionale e coltri detritiche superficiali più permeabili che si trovano nella parte alta del bacino. La falda temporanea, presente nei sedimenti a granulometria maggiore, in assenza di apporti idrici orizzontali da parte delle formazioni litologiche circostanti, dipende direttamente da eventi meteorici. In particolare, nella discarica in oggetto, possibili connessioni idrauliche tra le acque presenti sotto il corpo della discarica e il Rio della Busca sono molto remote a causa delle caratteristiche geolitologiche e giaciture del substrato.

Suolo e sottosuolo

Le formazioni geologiche presenti nel territorio in esame sono soprattutto di tipo sedimentario formatesi dal Miocene ad oggi. La vallecchia denominata Tessello 2 si sviluppa in direzione ovest-est tra i 150 e 260 metri s.l.m. ed è all'interno di calanchi che si raccordano con un'area praticamente pianeggiante.

Nella zona interessata dallo studio si distinguono: depositi alluvionali sporadici e superficiali e coltri detritiche; spessa litozona costituita da sedimenti lapidei prequaternari.

I depositi appartenenti al primo gruppo sono formati da sporadiche e modeste lenti di sedimenti alluvionali (corrispondenti ai depositi di fondovalle ed a quelli terrazzati) la cui origine è legata essenzialmente all'attività sedimentaria del Rio della Busca e da più consistenti e irregolari depositi superficiali di origine antropica, che possono spingersi anche fino a 15 metri di profondità. Questi terreni sono permeabili⁵ per porosità e hanno un coefficiente di permeabilità medio che va da elevato a scarso (K tra 10^{-3} e 10^{-6} cm/s).

La spessa litozona che costituisce il substrato è costituita da sedimenti lapidei prequaternari, in netta prevalenza di origine marina, praticamente impermeabili o al massimo dotati di acquiferi locali e discontinui per fessurazione della roccia. Queste masse litologiche sono presenti in tutto il sito con un coefficiente di permeabilità medio (K) di norma inferiore a 10^{-7} cm/s. Tale elemento costituisce di per sé un decisivo fattore di sicurezza contro la dispersione di eventuali liquidi proveniente dall'invaso della discarica.

In queste condizioni la tenuta idraulica della discarica è ben al di sopra del requisito di protezione richiesto dalla normativa di settore⁶.

Aspetti naturalistici

L'area interessata dal sito non ricade, neanche parzialmente, in alcun Sito di Importanza Comunitaria (SIC) e Zona di Protezione Speciale (ZPS) facenti parti della Rete Natura 2000; l'unico sito protetto appartenente alla Rete Natura 2000 è rappresentato dalla Zona Speciale di Conservazione (ZSC) "Rio Mattero e Rio Cuneo" (IT4080014), ubicato ad una distanza di circa 3,5 km in direzione Sud-Est dall'area oggetto di studio.

⁵ La permeabilità di una roccia indica la sua capacità di essere attraversata dai fluidi. Il coefficiente di permeabilità (K) quantifica la permeabilità assoluta, ha le dimensioni di una velocità e dipende dal mezzo poroso e dal fluido. La permeabilità è discreta se $K > 10^{-4}$ cm/s; scarsa se K tra 10^{-4} e 10^{-6} cm/s; trascurabile se $K < 10^{-6}$ cm/s.

⁶ D. Lgs 36/03 "Attuazione della direttiva 1999/31/CE relativa alle discariche di rifiuti" – Allegato 1 – punto 2.4.2 "Protezione del Terreno e delle Acque".

9.3 ORGANIZZAZIONE DEL COMPLESSO

Nella figura seguente è riportata la dislocazione degli impianti presenti all'interno del complesso impiantistico in oggetto.

Le aree comuni agli impianti sono costituite da:

- ▶ strada di accesso Rio della Busca;
- ▶ zona di accesso e parcheggio;
- ▶ vasca sfangaggio ruote;
- ▶ vasca percolato e locale pompe;
- ▶ area di pesatura (una pesa in ingresso al sito);
- ▶ uffici pesa e spogliatoi;
- ▶ cabine elettriche e di trasformazione;
- ▶ sistema di illuminazione.

Figura 4 Planimetria del complesso impiantistico

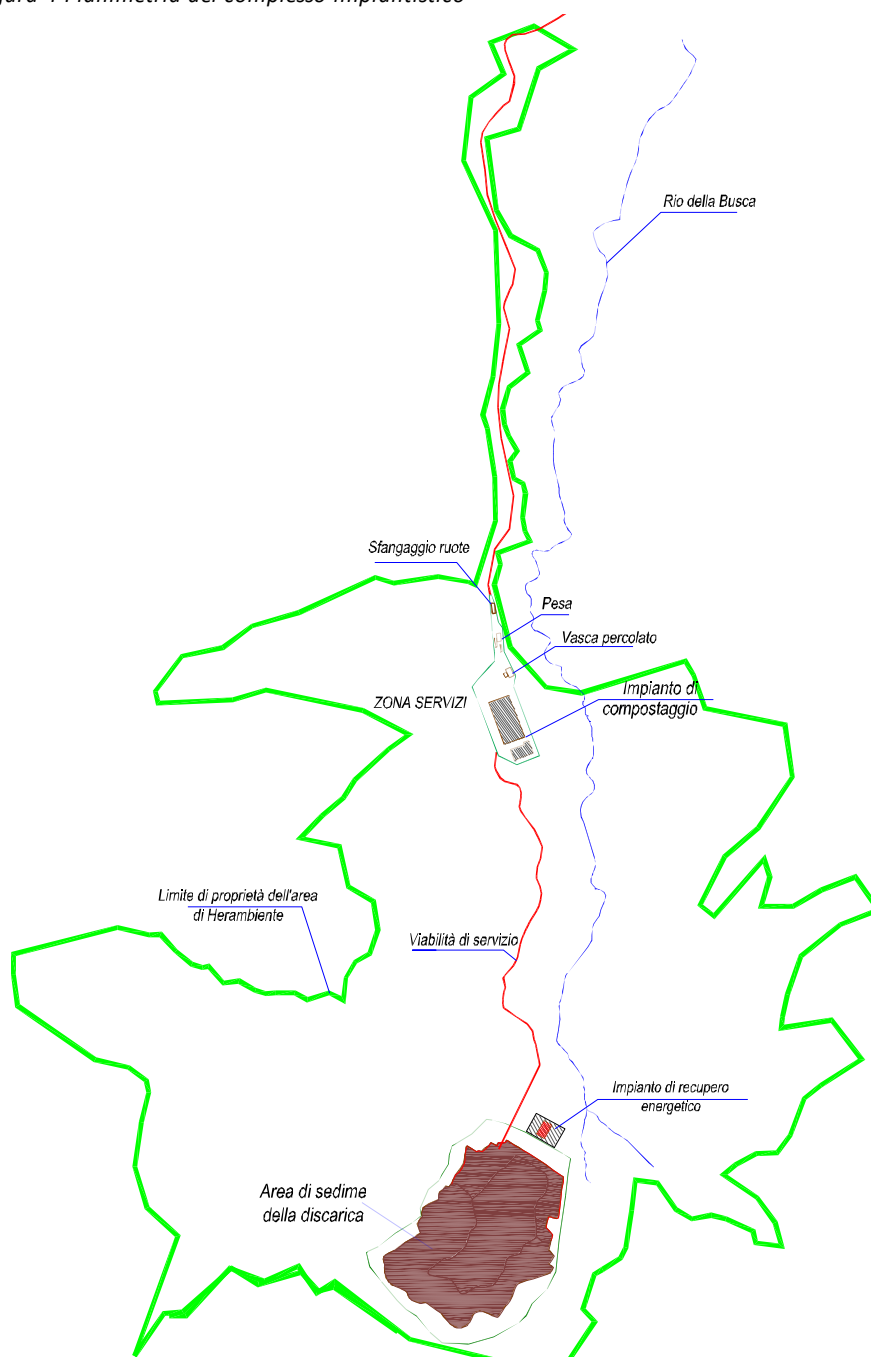

9.4 QUADRO AUTORIZZATIVO

Il complesso impiantistico è gestito nel rispetto dell’Autorizzazione Integrata Ambientale (AIA), di seguito indicata, nonché della normativa ambientale applicabile di cui si riporta una sintesi in Allegato 1.

Tabella 1 Elenco delle autorizzazioni in essere

SETTORE INTERESSATO	AUTORITÀ CHE HA RILASCIATO L’AUTORIZZAZIONE	NUMERO e DATA DI EMISSIONE	AUTORIZZAZIONE
Rifiuti-Aria-Acqua-Suolo-Energia	Arpae	DET-AMB-2022-2346 del 10/05/2022 e s.m.i.	Autorizzazione Integrata Ambientale per l’impianto di compostaggio , con processo di fermentazione anaerobica e con produzione di energia elettrica da fonti rinnovabili.
Rifiuti-Aria-Acqua-Suolo	Arpae	DET-AMB-2021-1714 del 09/04/2021 e s.m.i.	Autorizzazione Integrata Ambientale per la gestione post-operativa della discarica di rifiuti non pericolosi .

A maggior tutela dei cittadini e dell’ambiente, la gestione del sito assicura che, in caso di incidente ambientale, sia garantito il ripristino dello stato dei luoghi, mediante versamento di garanzie finanziarie a favore della Pubblica Amministrazione. La copertura finanziaria della discarica in gestione post-operativa è garantita per un periodo di trent’anni dalla sua chiusura definitiva.

Si segnala che nel triennio di riferimento sono pervenuti due provvedimenti in ambito ambientale da parte dell’Autorità Competente, di seguito descritti, ed una ordinanza di ingiunzione al pagamento per violazione ambientale, precedente al triennio, regolarmente pagata.

Nel mese di agosto 2023, l’Autorità Competente ha notificato un verbale di accertamento e prescrizioni⁷ ed emesso un atto di diffida⁸ in quanto, a seguito di un accertamento presso l’impianto di compostaggio, è stato rilevato il superamento del valore limite del parametro Unità odorimetriche nell’emissione E1 (biofiltro). Il gestore ha provveduto ad ottemperare a quanto richiesto dall’Autorità Competente inviando una relazione⁹ inerente alle misure adottate, alle cause che hanno determinato il superamento ed agli esiti dei successivi autocontrolli che hanno evidenziato l’immediato rientro del parametro Odori nei limiti di AIA. Con il pagamento della sanzione amministrativa¹⁰ è stata definitivamente estinta la contravvenzione accertata da ARPAE.

Successivamente nel 2025, a seguito di una visita ispettiva di ARPAE, l’Autorità competente ha notificato un Verbale di accertamento e contestazione di violazione amministrativa¹¹ ed emesso un atto di Diffida¹² in quanto è stato accertato il mancato rispetto di prescrizioni AIA relative alla gestione dei rifiuti. In particolare, è stata contestata la gestione del rifiuto sovrallo, caricato in difformità rispetto a quanto previsto dalla BAT 5, nonché l’indisponibilità dell’informazione relativa al quantitativo complessivo di sovrallo in giacenza. Il Gestore ha ottemperato a quanto richiesto¹³.

9.5 PROGETTI IN CORSO

Per quanto riguarda l’impianto di compostaggio, nel dicembre 2024¹⁴ sono terminati i lavori, avviati nel mese di novembre 2022, relativi al potenziamento della sezione di maturazione mediante il revamping della sezione di stabilizzazione aerobica e l’ottimizzazione dell’impianto di aspirazione, **raggiungendo l’obiettivo ambientale riportato nel programma** (§ 14) mirato ad efficientare ulteriormente la fase di compostaggio. L’intervento, autorizzato nel riesame di AIA (DET-AMB-2022-2346) del 10/05/2022, era finalizzato a trasformare la sezione

⁷ Prot. HA n. 0010125/23 del 03/08/2023.

⁸ Prot. HA n. 10507 del 11/08/2023.

⁹ Prot. HA n. 11065 del 01/09/2023.

¹⁰ Prot. HA n. 12687 del 10/10/2023 - Trasmissione ricevuta avvenuto pagamento.

¹¹ Prot. HA n. 0003297/25 del 11/03/2025.

¹² Prot. HA n. 0003727/25 del 20/03/2025.

¹³ Prot. HA n. 0005162/25 del 18/04/2025 e n. 0007262/25 del 13/06/2025.

¹⁴ Comunicazione Herambiente Prot. n. 14138 del 11/12/24.

di stabilizzazione in una sezione analoga a quella di biossidazione intensiva, per migliorare le performance di recupero della fase di ossidazione.

Nel corso del 2023, inoltre, è stata incrementata¹⁵ la potenza elettrica della sezione di cogenerazione a 1.134 kWel (come somma della potenza dei cogeneratori installati) rispetto alla potenza di 998 kWel prima dell'intervento ai sensi dell'art. 5-bis "Misure urgenti per incrementare la produzione di energia elettrica da biogas" del D.L. 21 marzo 2022, n. 21, come convertito in legge, con modificazioni, dall'art. 1, comma 1 della L. 20 maggio 2022, n. 51. L'incremento suddetto ha permesso di massimizzare la quantità di biogas recuperato e conseguentemente la quantità di energia elettrica prodotta, evitando il più possibile il ricorso alla torcia di emergenza, nel pieno rispetto della quantità autorizzata in AIA (si veda programma ambientale § 14).

10 IL CICLO PRODUTTIVO

10.1 ACCETTAZIONE RIFIUTI

Tutti i rifiuti in ingresso al sito sono sottoposti ad operazioni di pesatura, controllo della regolarità della documentazione di accompagnamento e registrazione del movimento presso la struttura locale del Servizio Accettazione (Figura 5). Superati i controlli in ingresso, i rifiuti sono sottoposti presso ogni area di pertinenza impiantistica al controllo visivo di conformità del rifiuto.

Figura 5 Area di pesatura e impianto di sfangaggio ruote



I flussi di rifiuti in ingresso al sito (Figura 6) riguardano unicamente l'impianto di compostaggio in quanto i conferimenti di rifiuti in discarica sono terminati da gennaio 2013.

Figura 6 Flusso dei rifiuti in ingresso al sito



¹⁵ Comunicazione Herambiente Prot. n. 0003927 del 17/03/2023 rettificata con nota Prot. 0006704 del 19/05/2023.

Si riporta di seguito la descrizione degli impianti presenti nel sito. Come premessa alla descrizione che segue va precisato che relativamente alla discarica, essendo terminati i conferimenti, alcune fasi del ciclo produttivo (es. ricevimento e accettazione, coltivazione, ecc.) non risultano più esercitate mentre rimangono attivi alcuni aspetti gestionali, di seguito riportati, che riguardano principalmente:

- ▶ il sistema di drenaggio e raccolta del percolato;
- ▶ il sistema di drenaggio e captazione del biogas;
- ▶ il sistema di recupero energetico.

10.2 IMPIANTO DI COMPOSTAGGIO

L'impianto di compostaggio è destinato alla messa in riserva e recupero di rifiuti urbani e rifiuti speciali non pericolosi mediante un processo di tipo anaerobico-aerobico virtuoso finalizzato alla produzione di Ammendante Compostato Misto (ACM), denominato anche compost di qualità, con recupero energetico dalla combustione del biogas prodotto dalla digestione anaerobica dei rifiuti. All'interno dello stabilimento è presente anche un impianto di trattamento delle acque reflue provenienti dal processo, dal dilavamento piazzali dell'impianto e, parzialmente, dalla vicina discarica per rifiuti non pericolosi.

Il compostaggio è un processo di mineralizzazione ed umificazione della materia organica attraverso decomposizione microbica e bio-ossidazione del substrato. In natura esistono processi spontanei di compostaggio, come le trasformazioni della lettiera di bosco e la maturazione del letame; tali processi però implicano tempi di realizzazione molto lunghi e stadi discontinui ed eterogenei.

Il processo industriale permette di far avvenire le trasformazioni in tempi brevi ed in condizioni controllate, in modo da ottenere un prodotto finale che non abbia controindicazioni per l'impiego agricolo ed anzi abbia un soddisfacente potere ammendante senza creare problemi d'ordine igienico-sanitario. La trasformazione in compost delle frazioni organiche dei rifiuti e il loro successivo impiego, in relazione alle caratteristiche dei rifiuti stessi avviati a trattamento, rappresentano ad oggi un elemento nodale nella gestione integrata dei rifiuti, costituendo la forma più adeguata al recupero della materia. L'incremento della raccolta della frazione organica appare essenziale anche per il raggiungimento degli obiettivi di riduzione di tali rifiuti da collocare in discarica, in accordo alle direttive europee. L'aver affiancato quindi alla produzione di compostaggio anche quella di energia elettrica rinnovabile garantisce senza dubbio la massima valorizzazione per la frazione organica raccolta in maniera differenziata.

L'impianto di compostaggio è, inoltre, in possesso del "Marchio Qualità Compost" rilasciato dal CIC (Consorzio Italiano Compostatori) ed è iscritto al registro nazionale dei fabbricanti di fertilizzanti per il Ministero delle Politiche Agricole e Forestali (n. 380/07).

Ai sensi dell'AIA vigente, l'impianto di compostaggio è autorizzato all'esercizio della **linea di produzione ACM** (Ammendante Compostato Misto denominato anche Compost di qualità) e **recupero energetico dalla combustione del biogas** prodotto dalla digestione anaerobica dei rifiuti.

L'intero sito dell'impianto copre una superficie pari a 21.090 m², di cui 9.272 m² di superficie coperta e la restante parte, pari a 11.818 m², scoperta. La planimetria dell'impianto di compostaggio, con l'indicazione delle sezioni di impianto richiamate nei successivi paragrafi, è riportata nella seguente figura.

Figura 7 Planimetria dell'impianto di compostaggio

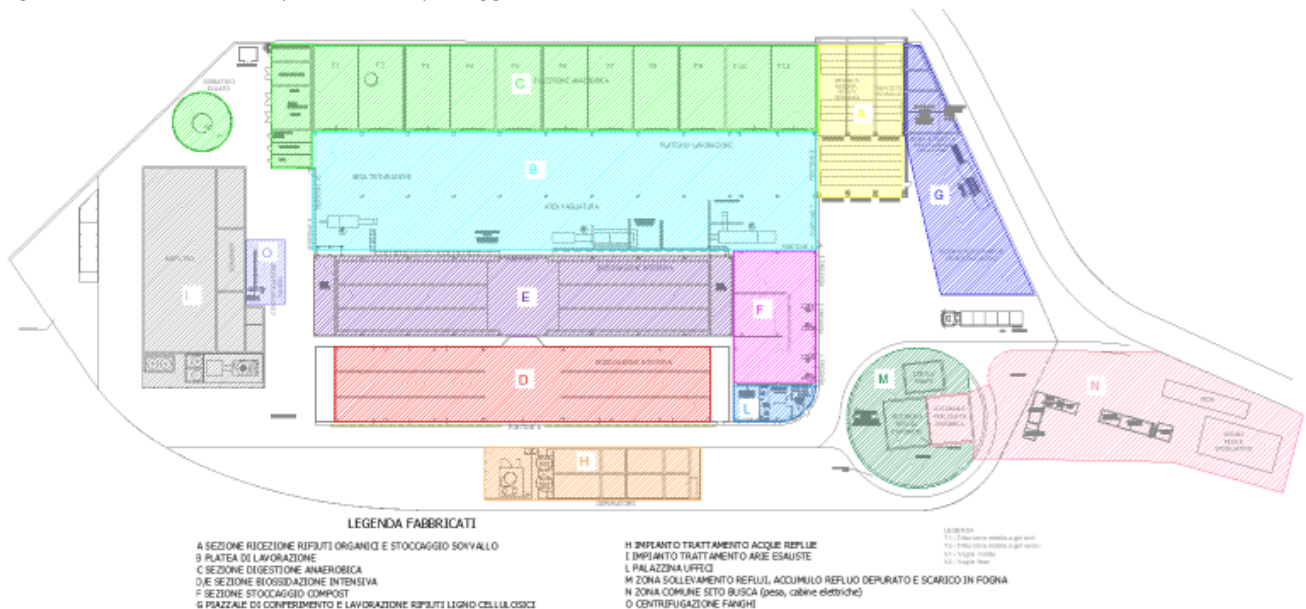

10.2.1 Rifiuti in ingresso

L'impianto riceve i rifiuti organici e verdi ligno-cellulosici provenienti principalmente dalla raccolta differenziata effettuata nella Provincia di Forlì-Cesena ma anche di provenienza extra-provinciale e regionale per una capacità di trattamento complessivo di rifiuti in ingresso pari a **55.000 ton/anno**¹⁶ da destinare alla **linea di produzione di compost di qualità (linea ACM)**. Le tipologie di rifiuti in entrata all'impianto sono costituite da:

- ▶ Frazione organica umida dei rifiuti urbani proveniente da raccolta differenziata: scarti di cucina raccolti presso i privati cittadini e presso utenze collettive e commerciali (mense, ristoranti, ortofrutta, ecc.).
- ▶ Frazione verde ligno cellulosa proveniente da attività di manutenzione del verde pubblico e privato: patate, legname, sfalci d'erba e foglie derivante dall'attività di manutenzione delle aree verdi pubbliche e private.

La successiva tabella rendiconta i rifiuti in ingresso all'impianto nel periodo di riferimento che sono stati quasi esclusivamente di provenienza urbana.

Nella tabella è possibile osservare un incremento dei rifiuti in ingresso all'impianto dal 2023 al 2024, seguito da una lieve contrazione nel 2025 rispetto al 2024. Il minore quantitativo di rifiuti in ingresso nell'anno 2023 è dovuto essenzialmente alle opere di realizzazione del revamping che hanno interessato l'impianto.

In generale, il flusso prevalente è la frazione organica urbana, che rappresenta la componente dominante in tutti gli anni considerati e determina sostanzialmente l'andamento complessivo dei conferimenti. Anche il verde urbano si mantiene su valori elevati e sostanzialmente stabili, con lieve incremento nel 2024 e sostanziale conferma nel 2025.

Per quanto riguarda i rifiuti speciali, i quantitativi rimangono complessivamente marginali rispetto al totale, pur con un aumento della frazione organica da agroindustria, che cresce in modo progressivo nel triennio. Il digestato appare invece residuale e presente solo nel 2024.

¹⁶ L'autorizzazione vigente prevede un quantitativo massimo annuo per la frazione a matrice organica umida pari a 40.000 t/a ed un quantitativo massimo annuo per la frazione verde ligno cellulosa pari a 15.000 t/a. La precedente AIA prevedeva un quantitativo massimo annuo per la frazione verde ligno cellulosa pari a 10.000 t/a.

Tabella 2 Rifiuti in ingresso all'impianto

Tipologia di Rifiuti	U.M.	2023	2024	2025
Urbani				
Verde (Rifiuti biodegradabili prodotti da giardini e parchi)	tonn	4.066	4.949	4.885
Organico (da raccolta differenziata e proveniente da mercati)	tonn	28.288	37.101	35.033
Speciali				
Verde (Rifiuti biodegradabili prodotti da giardini e parchi)	tonn	26	12	7
Organico (Rifiuti provenienti da agroindustria)	tonn	353	445	764
Digestato	ton	0	31	0
TOTALE RIFIUTI AVVIATI A "TRATTAMENTO"	tonn	32.733	42.539	40.690

FORNTE: ESTRAZIONE DA SOFTWARE DI GESTIONE RIFIUTI

10.3 LINEA DI PRODUZIONE COMPOST DI QUALITÀ

La linea di produzione Compost di qualità (ACM) può essere suddivisa nelle seguenti sezioni:

- ▶ Sezione di ricezione e stoccaggio del rifiuto;
- ▶ Sezione di pretrattamento del rifiuto;
- ▶ Sezione di digestione anaerobica;
- ▶ Sezione di recupero energetico del biogas;
- ▶ Sezione di bioossidazione intensiva;
- ▶ Sezione di vagliatura;
- ▶ Sezione di stoccaggio ACM/CFS/Sovvallo;
- ▶ Sezione trattamento arie esauste.

Figura 8 Schema a blocchi del ciclo produttivo

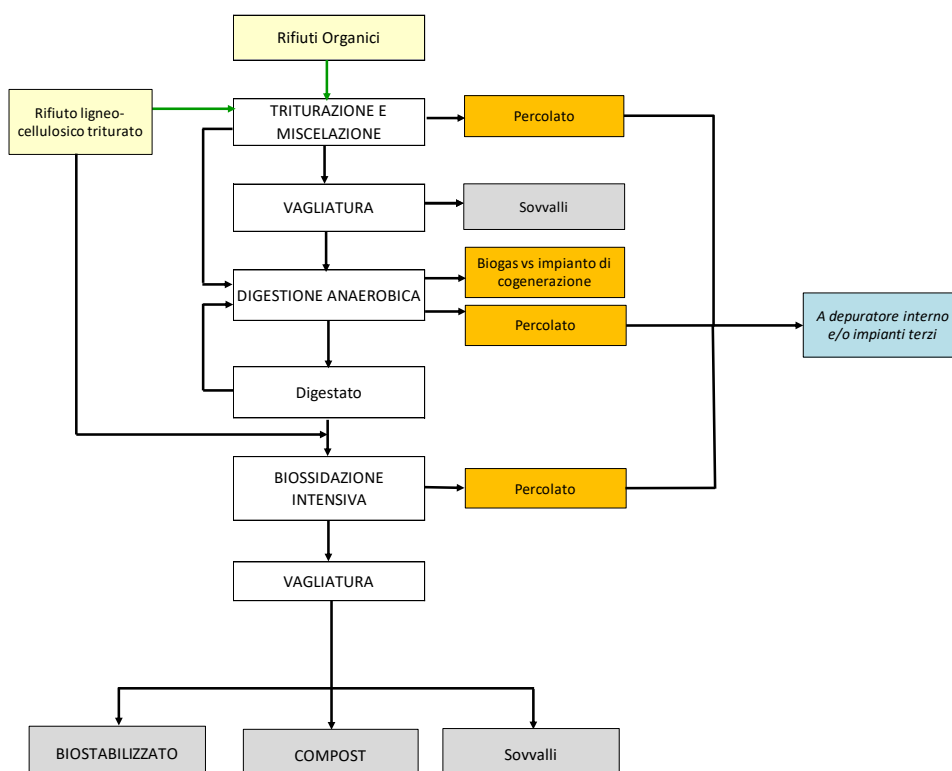

10.3.1 Accettazione e stoccaggio del rifiuto

Il ricevimento della frazione organica da raccolta differenziata avviene all'interno della sezione di ricezione e stoccaggio, costituita da una struttura metallica tamponata posta in adiacenza al capannone (Figura 9).

Figura 9 Sezione di ricezione rifiuto organico



Figura 10 Conferimento rifiuto organico



All'interno dell'edificio sono presenti una precamera di accesso e due camere di stoccaggio in cui gli automezzi afferenti all'impianto scaricano il rifiuto organico. È presente una terza camera per lo stoccaggio del sovrappiù prodotto durante il processo. L'edificio è provvisto di tre portoni automatici per l'accesso dei mezzi esterni alla precamera e di tre portoni automatici interni per accesso alle aree di scarico. Lo scarico del rifiuto organico avviene pertanto in un'area completamente tamponata ed aspirata, limitando così la diffusione di odori all'esterno. L'intero edificio è provvisto di impianto di aspirazione delle arie esauste e di canalizzazioni e pozzetti per la raccolta dell'eluato prodotto dal rifiuto stoccato.

Figura 11 Conferimento rifiuto ligneo-cellulosico



Il rifiuto verde ligneo-cellulosico è, invece, scaricato nell'apposita platea pavimentata, sul piazzale all'aperto, dedicata alle ramaglie (Figura 11).

A servizio dei mezzi conferenti i rifiuti, è presente, nella zona di precamera (in aggiunta alla zona di lavaggio ruote situata in uscita dal sito), una ulteriore zona di pulizia e lavaggio al fine di evitare che il mezzo in uscita dai box di scarico sporchi la careggiata causando odori sgradevoli.

10.3.2 Pretrattamento del rifiuto organico

Il rifiuto organico viene prelevato dall'edificio di stoccaggio mediante pala gommata e sottoposto a triturazione mediante un tritratore mobile. L'accesso della pala gommata all'area suddetta avviene mediante un portone automatico che rimane aperto per il tempo strettamente necessario a prelevare la quantità di rifiuto da avviare a recupero. È presente anche un deferrizzatore che allontana dal materiale gli oggetti ed i frammenti metallici eventualmente presenti. A seconda delle caratteristiche del rifiuto in ingresso (merceologica e umidità), il rifiuto triturato può subire un'ulteriore fase di pretrattamento, passando attraverso un vaglio a dischi per la rimozione delle plastiche che costituiscono il sovrappiù. Il rifiuto pretrattato, prelevato con pala gommata, è miscelato con materiale strutturante (frazione verde lignocellulosica), se necessario, e con il materiale digerito in uscita dai fermentatori, avente la funzione di inoculo ed avvio del processo di degradazione. Le operazioni di miscelazione sono effettuate nella zona antistante alla cella da riempire, l'area di lavorazione è mantenuta chiusa ed in aspirazione.

10.3.3 Digestione anaerobica

La miscela da trattare, costituita da rifiuto organico triturato e/o deferrizzato/ vagliato, digerito (materiale in uscita dai digestori avente la funzione di inoculo di processo) ed eventuale strutturante (frazione verde

lignocellulosica), è avviata alla successiva fase di digestione anaerobica nel corso della stessa giornata in cui è stato prodotto.

Nel corso della fase di digestione anaerobica avviene la degradazione biologica della sostanza organica che è trasformata in biogas. Tale fase che solitamente è quella maggiormente responsabile delle emissioni odorigene avviene in box chiusi a tenuta (in totale sono presenti 11 digestori) dotati di sistema di captazione del biogas da avviare a recupero energetico. Le molecole organiche che nei processi di compostaggio tradizionali sono le principali responsabili dell'impatto

Figura 12 Digestori



odorigeno vengono termodistrutte nei cogeneratori. Il singolo digestore è costituito da un box in cemento armato di opportune dimensioni che viene chiuso da un portellone a perfetta tenuta di gas. La miscela da trattare è, quindi, sottoposta al processo di digestione in ambiente a tenuta stagna e in condizioni anaerobiche. Durante il processo di digestione il materiale in trattamento viene riscaldato e umidificato, ottenendo così condizioni di vita ottimali per la crescita dei batteri; normalmente questo avviene in condizioni di mesofilia ad una temperatura di circa 37°C. Le condizioni di umidità costante del substrato e il mantenimento della temperatura, necessarie per condurre il processo di digestione, sono garantite recuperando risorse dal processo stesso. L'umidità viene mantenuta, infatti, utilizzando i liquidi di percolazione generati dal processo, prelevati dal fondo del digestore, accumulati in un serbatoio dedicato, filtrati, riscaldati a 37°C e nuovamente irrorati sul materiale in digestione. La temperatura è, invece, garantita mediante un sistema di riscaldamento del fondo e delle pareti del digestore, alimentato dal calore recuperato dalla sezione di cogenerazione. L'eluato in eccesso è inviato a trattamento presso impianti autorizzati.

La fase di fermentazione ha una durata minima di 25 giorni durante i quali non ci sono né movimentazioni né aggiunta di ulteriore materiale. I dati di processo sono monitorati in continuo tramite PLC di controllo che gestisce anche il regime termico delle celle.

Nell'ottica di efficientare il processo di degradazione anaerobica con conseguente ottimizzazione della produzione di biogas, si prevede nel prossimo triennio come obiettivo ambientale inserito nel programma (§ 14), di recuperare la parte di percolato prodotto nella zona di stoccaggio FORSU, riducendo in tal modo la quantità di percolato prodotto da avviare a smaltimento, da reimpiegare e rilanciare nella linea percolato delle celle di digestione per l'umidificazione del processo.

10.3.4 Recupero energetico del biogas

Il biogas prodotto dalla fase di digestione anaerobica del rifiuto viene avviato, dopo aver subito un trattamento depurativo mediante un filtro a carboni attivi, all'unità di cogenerazione, costituita da due motori endotermici (Figura 13) della potenza elettrica di 499 kW cadauno, per la sua valorizzazione e produzione di energia elettrica e termica. In caso di guasti o malfunzionamenti dei motori, il biogas viene inviato ad una torcia di emergenza presente in impianto.

Come già anticipato, nel corso del 2023¹⁷, è stata incrementata la potenza elettrica della sezione di cogenerazione a 1.134 kWel (come somma delle potenze dei cogeneratori installati) rispetto alla potenza di 998

Figura 13 Gruppi di cogenerazione



¹⁷ Comunicazione HA prot. n. 3927 del 17/03/2023 rettificata con nota n. 6704 del 19/05/2023. Presa atto intervento DET-AMB-2023-4264 del 25/08/2023.

kWel prima dell'intervento¹⁸ (si veda § 14). L'incremento ha permesso di massimizzare la quantità di biogas recuperato e conseguentemente la quantità di energia elettrica prodotta, evitando il più possibile il ricorso alla torcia di emergenza, nel pieno rispetto della quantità autorizzata in AIA, raggiungendo l'obiettivo ambientale definito nel programma.

L'energia elettrica prodotta viene immessa in rete mentre il calore viene recuperato e utilizzato per il riscaldamento dei digestori anaerobici, del serbatoio di accumulo del percolato e dei locali adibiti ad ufficio; inoltre viene utilizzato, a seconda delle necessità del processo, per il riscaldamento dell'aria introdotta nella sezione aerobica.

10.3.5 Bioossidazione intensiva

La miscela da destinare alla fase di bioossidazione intensiva viene formata con pala gommata nell'area di lavorazione ed è costituita da materiale digestato, in uscita dai fermentatori, miscelato con un'adeguata quantità di materiale strutturante (frazione verde ligneo-cellulosica o sovvallo). La miscela viene caricata, mediante pala gommata, sulle corsie di bioossidazione intensiva e disposta in cumuli. Il processo di bioossidazione avviene all'interno di un capannone (Figura 14), suddiviso in 6 corsie, completamente chiuso, tamponato ed in depressione per impedire qualsiasi fuoriuscita di odori. Il materiale viene sottoposto a ventilazione forzata dal basso attraverso le corsie areate; l'aria di processo dopo aver attraversato il materiale è inviata al biofiltro. L'aria insufflata sotto i cumuli può essere riscaldata per ridurre il quantitativo di umidità presente nel materiale, a seconda delle esigenze, al fine di ottimizzare il processo. Nel caso sia necessario, sono effettuati rivoltamenti tramite pala gommata per migliorare l'ossidazione del materiale.

La fase aerobica del processo (bioossidazione intensiva) ha una durata minima complessiva pari a 21 giorni ed è provvista di impianto di aspirazione delle arie esauste e sistema di raccolta dei reflui di processo.

Prima dei lavori di revamping, il processo includeva anche una fase di stabilizzazione aerobica (maturazione secondaria), successiva alla prima fase di bioossidazione intensiva. A seguito del completamento dei lavori di revamping, nel mese di dicembre 2024¹⁹, la sezione di stabilizzazione aerobica è stata sostituita da sei corsie di bioossidazione intensiva (si veda § 14), potenziando la fase aerobica complessiva del processo.

Figura 14 Sezione di bioossidazione intensiva



10.3.6 Vagliatura

Il materiale in uscita dalla sezione di bioossidazione viene inviato alla successiva fase di vagliatura suddivisa in una prima separazione del materiale grossolano ed una seconda più fine. L'alimentazione del primo vaglio avviene mediante l'utilizzo della pala gommata. Dalla prima operazione di vagliatura, effettuata con vaglio stellare-dischi, si ottengono due tipologie di materiali: una frazione a pezzatura più grossolana, costituita da materiale non compostato (sovvallo) ed una frazione intermedia (inferiore a 50 mm) che viene avviata al secondo vaglio tramite pala.

¹⁸ Ai sensi di quanto previsto dall'art. 5-bis del D.L. 21 marzo 2022, n. 21 "Misure urgenti per incrementare la produzione di energia elettrica da biogas" come convertito in legge dalla L. 20 maggio 2022, n. 51.

¹⁹ Termine dei lavori di revamping comunicato con nota prot. n. 14138/24 del 11/12/2024

Dalla seconda vagliatura, effettuata tramite vaglio a tamburo rotante, si ottengono due tipologie di materiali: una frazione fine (Compost di qualità - ACM) ed una di dimensioni maggiori ricircolata nel processo produttivo come strutturante (ai fini della formazione dei mix destinati alla fase di biossidazione) o avviato a smaltimento/recupero presso impianti esterni.

10.3.7 Stoccaggio Compost di qualità (ACM)

Il compost di qualità prodotto durante le operazioni di vagliatura viene, infine, avviato mediante pala gommata alle sezioni di stoccaggio finale in attesa dell'impiego in siti esterni.

Lo stoccaggio avviene nella struttura prefabbricata in cemento armato posta in adiacenza al capannone di stabilizzazione aerobica. L'edificio è provvisto di tre appositi box e di tre portoni automatici per l'accesso dei mezzi esterni afferenti all'impianto per il carico del compost di qualità. La movimentazione dell'ammendante compostato misto avviene, pertanto, completamente all'interno del capannone.

Produzione Compost di qualità (ACM)

La produzione di compost di qualità è regolata dalla normativa in materia di fertilizzanti di cui al D.Lgs n. 75/2010 e s.m.i. Il compost viene quindi sottoposto ad analisi, per lotti di produzione, al fine di verificare la conformità rispetto ai requisiti di legge²⁰. Nella tabella seguente sono riportate le caratteristiche chimico-fisiche-biologiche medie del compost di qualità prodotto.

Tabella 3 Caratteristiche medie del compost di qualità prodotto – Media annua

Parametro	U.M.	Limiti	2023	2024	2025
Umidità	mg/Kg s.s.	<50	27	21	19
Carbonio organico	mg/Kg s.s.	>20	25	25	25
Azoto organico / Azoto Totale	% s.s.	>80	93	95	94
Conducibilità	dS/m	-	3,7	3,5	3,6
pH	mg/Kg s.s.	6 - 8,8	8,5	8,4	8,5
Cadmio totale	mg/Kg s.s.	<1,5	0,37	0,30	0,30
Cromo VI	mg/Kg s.s.	<0,5	<0,5	<0,5	<0,5
Mercurio totale	mg/Kg s.s.	<1,5	0,26	0,14	0,11
Nichel totale	mg/Kg s.s.	<100	13,9	15,3	17,5
Piombo totale	mg/Kg s.s.	<140	27,4	22,6	20,0
Rame	mg/Kg s.s.	<230	59	64	65
Zinco	mg/Kg s.s.	<500	131	132	136
Salmonella	N°/25 g	assenti	assenti	assenti	assenti

FONTE: AUTOCONTROLLI DA PIANO DI MONITORAGGIO

Dalla lettura della tabella si evince che il compost prodotto possiede un ottimo tenore di sostanza organica (carbonio organico + azoto organico), utile per gli apporti nutritivi dei terreni di destinazione oltre a rappresentare un efficace mezzo per la lotta alla desertificazione degli stessi. Per quanto concerne le caratteristiche del compost prodotto, si evidenziano ottimi valori dei parametri fisici e microbiologici (assenza di salmonella), a garanzia dell'elevata sicurezza all'utilizzo dello stesso.

²⁰ Allegato 2 del D.Lgs. n. 75/2010 e s.m.i. per il compost commercializzato in Italia.

Figura 15 Andamento dell'indicatore "Posizionamento rispetto al Limite" - metalli pesanti

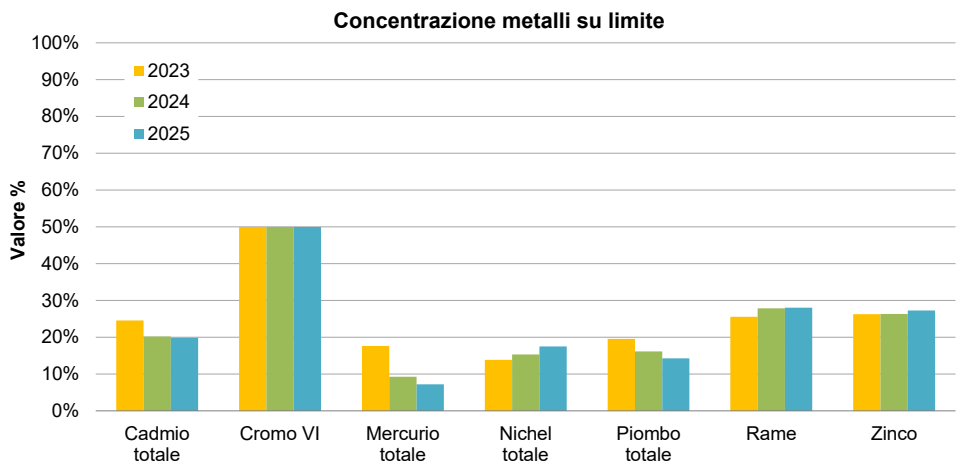

Le concentrazioni rilevate rispettano ampiamente i limiti di legge, la cui variabilità dipende principalmente dalle caratteristiche del rifiuto trattato.

Si riportano nella seguente tabella i quantitativi di compost venduto nel periodo di riferimento, desunti dal registro di impianto ai sensi del D. Lgs. n. 75/2010 e s.m.i., che non considerano i quantitativi ancora in stoccaggio presso l'impianto.

Nel triennio si rileva un incremento nella vendita del compost, a dimostrazione degli sforzi posti in atto per migliorare le performance di recupero. Sono, infatti, stati realizzati interventi mirati a incrementare la resa di produzione del compost, come descritto al § 9.5. Nel 2021 era stata realizzata la riallocazione dei macchinari al fine di ottimizzare il processo di vagliatura anteposando la vagliatura grossolana a quella fine. L'impegno del gestore a migliorare ulteriormente la produzione è proseguito con la realizzazione del revamping della sezione di stabilizzazione aerobica iniziata nel 2022 e terminata nel 2024. Le rese (si veda Figura 16) si assestano nel range indicativo atteso dalla realizzazione dello stato di progetto (7-13%), raggiungendo l'obiettivo definito nel programma ambientale (§ 14).

Occorre infine sottolineare che l'efficienza del processo è comunque fortemente influenzata dalla qualità del rifiuto in ingresso derivante da raccolta differenziata operata sul territorio che è indipendente dalle scelte operate dal gestore dell'impianto.

Tabella 4 Vendita annua di compost di qualità

	Unità di misura	2023	2024	2025
Compost venduto	tonn	3.202	3.481	3.504
Rifiuti trattati	tonn	32.733	42.539	40.690

FONTE: REPORT INTERNI

Figura 16 Andamento dell'indicatore "Efficienza del processo produttivo"

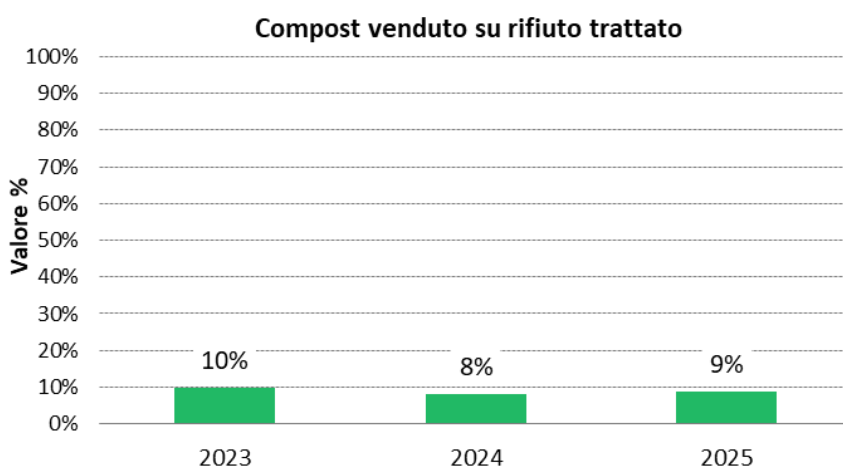

L'andamento dell'indicatore "Efficienza del processo produttivo", costruito sui quantitativi di compost venduto rispetto al rifiuto trattato, mostra un andamento sostanzialmente stabile nel triennio di riferimento.

Produzione Compost fuori specifica (CFS)

Il materiale che non rispetta le caratteristiche del D.Lgs. 75/2010 ma le specifiche di cui alla D.G.R. 1996/06 viene declassato a Compost Fuori Specifica/biostabilizzato.

Il Compost Fuori Specifica prodotto (denominato anche biostabilizzato) si configura a livello normativo come rifiuto. Si tratta quindi di un rifiuto che viene recuperato, il cui utilizzo dipende dalle caratteristiche che esso raggiunge alla fine del processo di stabilizzazione. Principalmente il biostabilizzato trova impiego nei ripristini ambientali, come nella copertura finale di discariche esaurite, oppure per la ricopertura giornaliera delle discariche in attività e, a seconda del suo utilizzo finale, la DGR 1996/06 stabilisce il rispetto di differenti limiti. Entrambi gli utilizzi consentono comunque di risparmiare materie prime (terreno vegetale) riducendo quindi il consumo di risorse naturali.

La produzione di biostabilizzato è stata sospesa da marzo 2017 in quanto si è valutato opportuno destinare tutte le aree adibite a stoccaggio al compost di qualità prodotto in considerazione del fatto che è volontà del gestore di massimizzare la produzione di ACM. Fino al 2017 la frazione risultante dalla vagliatura finale classificabile come compost fuori specifica/biostabilizzato è stata prevalentemente allontanata come rifiuto e destinata a recupero nelle discariche.

10.3.8 Trattamento arie esauste

Tutte le fasi di lavorazione potenzialmente fonte di odori (sezione di ricevimento e stoccaggio rifiuti in ingresso, platea di lavorazione – area vagliatura e triturazione, area di bioossidazione intensiva, fasi di apertura/chiusura dei fermentatori) sono eseguite in locali chiusi, mantenuti in depressione mediante un sistema di aspirazione che capta ed invia le arie esauste ad un sistema di trattamento costituito da uno scrubber a pH acido ed un biofiltro, al fine di limitare le fuoriuscite di emissioni odorigene.

In particolare, le arie esauste provenienti dalla sezione di stoccaggio rifiuti e dall'area di lavorazione (durante le fasi di apertura/chiusura delle celle) sono inviate all'edificio di bioossidazione intensiva. L'aria aspirata dall'edificio di bioossidazione intensiva è poi inviata allo scrubber e, successivamente, al biofiltro per il trattamento finale (si veda § 12.5.1). In questo modo si riducono i flussi di aria emessi all'esterno, garantendo allo stesso tempo una sufficiente depressione agli edifici.

Il progetto di revamping della sezione aerobica (si veda § 9.5), terminato a dicembre 2024, ha previsto anche l'ottimizzazione del sistema di aspirazione/convogliamento aria. Tale modifica ha previsto l'installazione di nuove linee di aspirazione e la modifica di quelle esistenti con un incremento della portata in ingresso al biofiltro (l'aria aspirata dalla zona di stoccaggio del rifiuto fresco e sovrappeso – edificio A – verrà convogliata direttamente al biofiltro senza passaggio nello scrubber). Nel mese di settembre 2024 è stata messa a regime l'emissione E1 nel nuovo assetto modificato autorizzato da AIA²¹.

10.4 IMPIANTO DI DEPURAZIONE BIOLOGICO

Le acque di processo prodotte in impianto (ad eccezione dell'eluato prodotto nelle celle anaerobiche) e le acque di dilavamento piazzali sono inviate, tramite la rete interna della fognatura nera, a trattamento presso il depuratore biologico a membrane che si trova all'interno dell'impianto di compostaggio. Il depuratore tratta anche parte del percolato prodotto dalla discarica per rifiuti non pericolosi presente nel complesso impiantistico, raccolto nell'apposta vasca di accumulo.

L'impianto è dimensionato per un totale di 30.000 m³/anno di cui 15.000 m³/anno dedicato al percolato da discarica e 15.000 m³/anno di percolato proveniente dal processo di compostaggio. La quota in eccesso viene trasportata con autobotte ad impianti di trattamento autorizzati.

Figura 17 Depuratore biologico interno



²¹ Comunicazione Herambiente prot. n. 7321 del 11/06/2024 ad integrazione della comunicazione Prot. 2940 del 28/02/2024.

Nel dettaglio, i reflui prodotti in impianto sono rilanciati dal pozzetto di sollevamento alle due vasche di accumulo in serie del depuratore, previa filtrazione, per poi essere inviate alla vasca di equalizzazione dove confluisce anche il percolato della discarica. Successivamente, in seguito alla miscelazione, il refluo viene inviato alle due linee di ossidazione in cui avviene il trattamento aerobico costituito da due stadi: denitrificazione ed ossidazione. All'occorrenza nelle vasche di ossidazione biologiche viene iniettato ossigeno liquido al fine di potenziare il rendimento di abbattimento del COD. Successivamente il refluo subisce un trattamento di ultrafiltrazione con membrane sintetiche (trattamento tipo MBR). Il refluo depurato viene stoccato, prima del rilancio in pubblica fognatura tramite lo scarico S1, in una vasca di accumulo fanghi prodotti vengono inviati, attraverso una linea dedicata, previo passaggio all'ispessitore, all'impianto di centrifugazione, dove vengono sottoposti a disidratazione meccanica. Dalla centrifuga si origina il liquido chiarificato che ritorna in testa al depuratore mentre il fango solido disidratato viene scaricato in un cassone scarrabile dedicato e, quindi, avviato a trattamento in impianti esterni autorizzati.

10.5 DISCARICA PER RIFIUTI NON PERICOLOSI

La **discarica per rifiuti non pericolosi** ubicata all'interno del sito impiantistico in oggetto, come anticipato in premessa, da gennaio 2013 non riceve più conferimenti di rifiuti in ingresso.

Strutturalmente l'impianto si configura come una tipica **discarica di versante** (Figura 18): l'invaso destinato all'abbancamento dei rifiuti sfrutta, infatti, la naturale morfologia ad anfiteatro dei calanchi, riducendo notevolmente le operazioni di scavo preliminare, tipiche delle discariche di pianura. All'interno del sito è inoltre presente l'impianto di recupero energetico da biogas.

Figura 18 Discarica di versante



Figura 19 Visione d'insieme della discarica



La discarica è stata autorizzata con Delibera G.P. n. 527 del 18/02/2012 per un volume complessivo di 1.500.000 m³ e, al 31/12/2012, la volumetria occupata era pari a circa 1.158.000 m³, calcolata da rilievo topografico. L'impianto ha ricevuto prevalentemente i rifiuti di provenienza urbana, in particolare, rifiuti provenienti da impianti di trattamento e selezione (es. scarti degli impianti di compostaggio e di selezione rifiuti).

Sono terminate²² a gennaio 2013 le attività di smaltimento rifiuti in discarica e di trasbordo di rifiuti presso la stazione presente nel sito e il Provvedimento di AIA n. 143 del 28/05/2015 ha sancito la sospensione definitiva sia del conferimento di rifiuti in discarica che dell'esercizio della stazione di trasferimento.

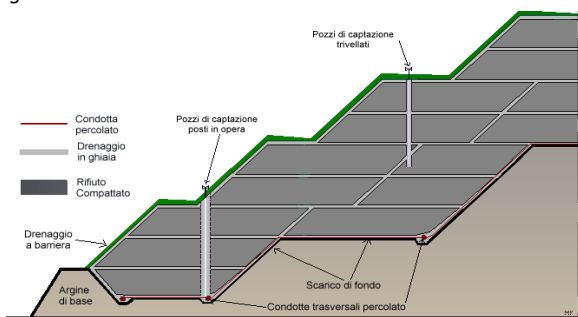
10.5.1 Messa in sicurezza

A seguito del raggiungimento della quota definitiva di abbancamento sulla discarica è stata effettuata una copertura provvisoria, precedente alla realizzazione di quella definitiva. L'operazione di messa in sicurezza ha impiegato argilla o materiale analogo, per uno strato di circa 50 cm, sul quale sono installate le teste di pozzo per il biogas e realizzate le trincee di drenaggio.

10.5.2 Copertura finale

Al termine del periodo necessario alla stabilizzazione della discarica è stata realizzata la copertura finale, sia dei fianchi che della parte sommitale. L'operazione ha il fine di isolare i rifiuti depositati nel corpo di discarica, permettere la realizzazione delle opere a verde di ripristino ambientale e prevedere la restituzione del sito alla

²² Ordinanza della Provincia di Forlì-Cesena n. 18 del 21/01/2013.

collettività. La copertura finale realizzata consiste in un pacchetto multistrato (Figura 21) costituito dall'alto verso il basso:

- ▶ strato superficiale di copertura con terreno vegetale per l'accrescimento della vegetazione erbacea e boschiva (spessore ≥ 1 m);
- ▶ telo in geocomposito drenante acque, composto da geotessile PP, georete tridimensionale in HDPE, geotessile PP, avente lo scopo di eliminare il battente idraulico nello strato di terreno vegetale;
- ▶ strato minerale impermeabilizzante con argilla compattata avente conducibilità idraulica $K \geq 10^{-8}$ m/s e con spessore pari a 0,5 m;
- ▶ telo in geocomposito drenante biogas avente lo scopo di drenaggio del biogas e rottura capillare;
- ▶ strato di regolarizzazione del profilo della discarica.

Figura 20 Schema di copertura multistrato

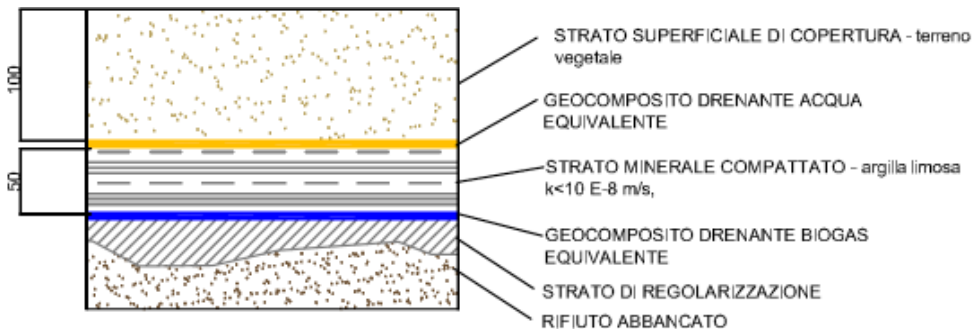

Il pacchetto di copertura è stato realizzato utilizzando materiali geosintetici drenanti in sostituzione di materiali naturali (sabbia e ghiaia) realizzando da un lato, la riduzione dell'utilizzo di materiale di cava, con il vantaggio sia di risparmiare materie prime vergini sia di diminuire il traffico veicolare indotto e, dall'altro, la riduzione del peso della copertura a vantaggio della stabilità del sistema discarica.

10.5.3 Riqualificazione ambientale

A seguito della chiusura definitiva, la discarica è sottoposta a interventi di ripristino ambientale²³ finalizzati a realizzarne l'inserimento paesaggistico nel contesto ambientale.

Tale obiettivo viene conseguito tramite interventi atti al recupero ed alla sistemazione dell'area della discarica e di un suo intorno definito come "area di compensazione".

Il Piano di Ripristino Ambientale prevede, infatti, interventi interni ed esterni al sito secondo una logica che mira a compensare la comunità locale per l'eventuale disagio subito dalla presenza della discarica.

Nello specifico i progetti sono così schematizzati:

1. ripristino ambientale dell'area della discarica al termine della coltivazione;
2. progetto di riqualificazione ambientale e paesaggistica lungo il Rio della Busca;
3. progetto di riqualificazione ambientale e paesaggistica lungo la strada di accesso alla discarica;
4. progetto di interventi naturalistici nell'area di compensazione;
5. progetto per la rinaturalizzazione e riqualificazione ambientale ecologica e paesaggistica della vallecchia Tessello 1.

Tutti i progetti sono stati realizzati con le tempistiche previste dall'autorizzazione. In particolare, nel corso del 2019 sono state realizzate le opere di rinaturalizzazione della vallecchia Tessello 1 che hanno previsto la piantumazione di specie vegetali arbustive (ginestra, prugnolo, mirabolano), e arboree (Quercus pubescens, Fraxinus ornus, Sorbus torminalis, Populus alba e Salix alba). Da dicembre 2020 a febbraio 2021 sono state realizzate le opere di ripristino ambientale previste dal piano, che consistono nella piantumazione delle specie arbustive. Nel mese di febbraio 2022 sono state piantumate le specie arboree, a completamento dei tre anni

²³ D.Lgs 36/03 "Attuazione della direttiva 1999/31/CE relativa alle discariche di rifiuti". – Allegato 2 - punto 3 "Piano di Ripristino Ambientale".

previsti dal piano di ripristino ambientale. Tutti gli interventi sono sottoposti a manutenzione con frequenza stabilita dal Piano di Monitoraggio e descritti nella relazione annuale inviata agli Enti.

In Figura 23 è possibile individuare l'estensione dell'area di compensazione, al cui interno è stata prevista la costituzione di una rete ecologica e la coltivazione, secondo dettami biologici, di diversi appezzamenti di terreno con ciclicità quadriennale sfruttando la tecnica del sovescio. Le aree a seminativo sono destinate a colture a perdere, ossia non finalizzate alla produzione economica ma alla creazione di una copertura vegetale indispensabile per fornire alla fauna protezione, riparo, rifugio, siti di nidificazione, nonché incremento dell'offerta trofica naturale.

Figura 21 Parcella con coltura a perdere



Figura 22 Individuazione delle aree sottoposte ad interventi di riqualificazione ambientale

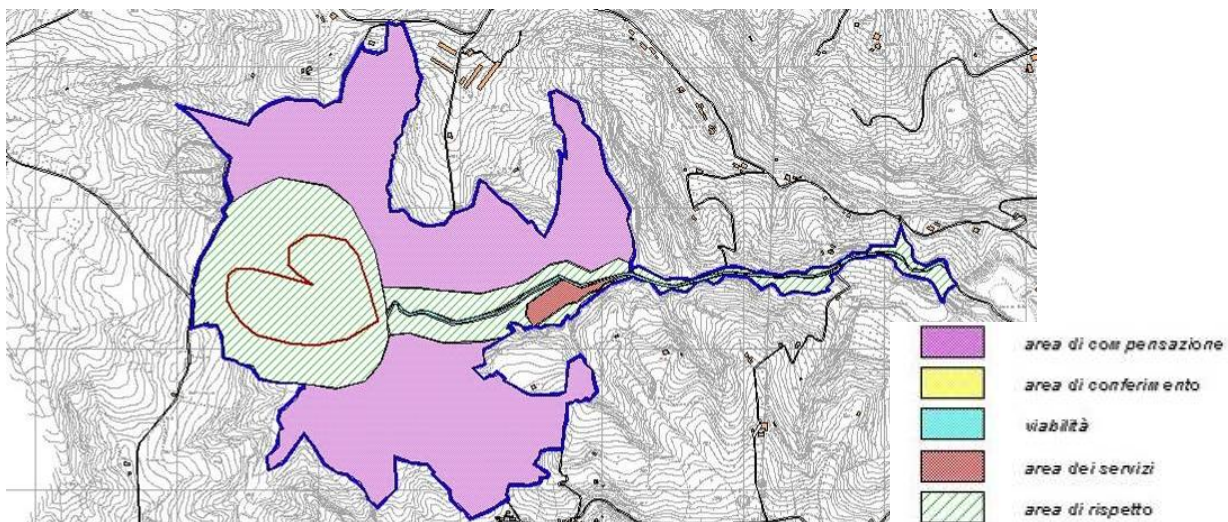

10.5.4 Gestione del percolato

Il percolato è un liquido che si genera nelle discariche a seguito di infiltrazione delle acque meteoriche nel corpo dei rifiuti e naturale decomposizione degli stessi.

La sua produzione è condizionata da una complessa relazione tra diversi fattori, quali:

- ▶ precipitazioni;
- ▶ caratteristiche fisiche delle coperture (pendenze, permeabilità, vegetazione ecc.);
- ▶ caratteristiche dei rifiuti abbancati (composizione, densità, umidità iniziale ecc.);
- ▶ superficie dell'invaso;

di cui il fattore predominante può essere considerato l'apporto idrico.

Il percolato generato è raccolto nel corpo di discarica tramite rete di drenaggio in ghiaia ed estratto e convogliato ad una vasca di stoccaggio, da cui può subire due differenti destinazioni: la prima, come refluo, inviato a trattamento in situ nell'adiacente impianto di depurazione ubicato presso l'impianto di compostaggio e digestione anaerobica, la seconda, come rifiuto, avviato tramite autobotte, a trattamento presso impianti chimico-fisici autorizzati.

Il percolato, secondo quanto stabilito nell'autorizzazione, sarà raccolto e smaltito per tutto il tempo di vita della discarica e per un tempo non inferiore a 30 anni dalla data di chiusura definitiva dell'impianto, come previsto dal D.Lgs. 36/2003 e s.m.i.

10.5.5 Recupero energetico del biogas

Le discariche di rifiuti urbani producono biogas, una miscela gassosa costituita prevalentemente da metano (CH₄) e biossido di carbonio (CO₂), prodotto dalla decomposizione anaerobica della sostanza organica presente nei rifiuti smaltiti in discarica. Normalmente il processo prevede la trasformazione delle sostanze organiche in zuccheri, poi la trasformazione intermedia in acido acetico e, infine, in CH₄ e CO₂. Il processo di generazione del biogas, tuttavia, non è stazionario ma varia nel tempo; per semplicità si può pensare ad un ciclo distinto in quattro fasi caratterizzate da velocità di formazione e composizioni della miscela gassosa diverse.

Nel caso specifico si può ragionevolmente affermare che le condizioni raggiunte dalla discarica corrispondono alla quarta fase, come visibile anche in Tabella 5.

Il piano di monitoraggio dell'impianto prevede un controllo annuale della qualità del biogas estratto. Di seguito, per motivi di sintesi, si limita la serie dei dati ai parametri maggiormente indicativi nella caratterizzazione energetica del biogas, calcolati sulla base dei certificati analitici.

Tabella 5 Principali parametri del biogas

PARAMETRO	UNITÀ DI MISURA	2023	2024	2025
Ossigeno	%v/v	0,8	0,3	0,52
Anidride carbonica	%v/v	33,7	36,5	35,0
Metano	%v/v	47	53	62
Potere calorifico inferiore (a 0°)	Kcal/Nm ³	4.068	4.989	5.230
Acido Solfidrico	%v/v	0,0055*	0,0032	0,015

FONTE: AUTOCONTROLLI DA PSC

* dato corretto per refuso.

La composizione della miscela gassosa mostra un potere calorifico con valori che si attestano mediamente circa sul 50% di quello del metano puro²⁴.

Il recupero energetico del biogas prodotto si realizza mediante un sistema di drenaggio ed aspirazione. La rete di captazione è costituita da un insieme di pozzi verticali che collegano drenaggi orizzontali realizzati su più livelli con il procedere della coltivazione. I pozzi di captazione sono collegati alla centrale di aspirazione mediante una rete di collettori che passa attraverso delle sottostazioni di regolazione ad ingresso multiplo.

Una volta aspirato, il biogas subisce un processo di raffreddamento per l'eliminazione delle condense attraverso le quali si può rimuovere in parte il contenuto di microinquinanti e un processo di trattamento con carboni attivi per l'eliminazione delle sostanze aggressive per i motori dei generatori. Dopo il trattamento, il biogas è stato inviato fino al 31 dicembre 2025 ad un impianto di produzione di energia elettrica, costituito da un motore a combustione interna con potenzialità pari a 1.000 kW (denominato motore 3) atto alla valorizzazione del biogas prodotto dalla discarica mediante la produzione di energia. Nel 2020 era stato realizzato il convogliamento del biogas estratto dalle sottostazioni relative alla parte più vecchia della discarica, precedentemente inviato in torcia, all'impianto di recupero energetico, consentendo di ottimizzare il recupero energetico.

Nell'area dedicata al recupero energetico è presente anche una torcia ad alta temperatura con potenzialità di 1.200 Nm³/h, per la combustione completa del biogas a CO₂. A seguito della produzione di biogas sempre più esigua, in data 31/12/2025²⁵ è stato spento definitivamente il motore nel rispetto della Determina di modifica

Figura 23 Sistema di estrazione del biogas



²⁴ Potere calorifico inferiore del metano: 8.200 kcal/m³.

²⁵ Comunicazione Herambiente PG 15170 del 31/12/2025.

non sostanziale di AIA²⁶. A decorrere dal 2026, il trattamento del biogas residuo è pertanto garantito esclusivamente tramite l'impianto di termodistruzione (torcia). Nell'ottica dell'efficientamento energetico, si prevede per il prossimo triennio come obiettivo ambientale inserito nel programma (§ 14), l'utilizzo per i consumi della discarica dell'energia elettrica prodotta dai digestori anaerobici già utilizzata anche dallo stesso impianto di compostaggio, evitando così l'approvvigionamento dalla rete esterna, ad eccezione dei casi di fermo impianto per guasti.

Figura 24 Andamento temporale del biogas avviato a recupero energetico

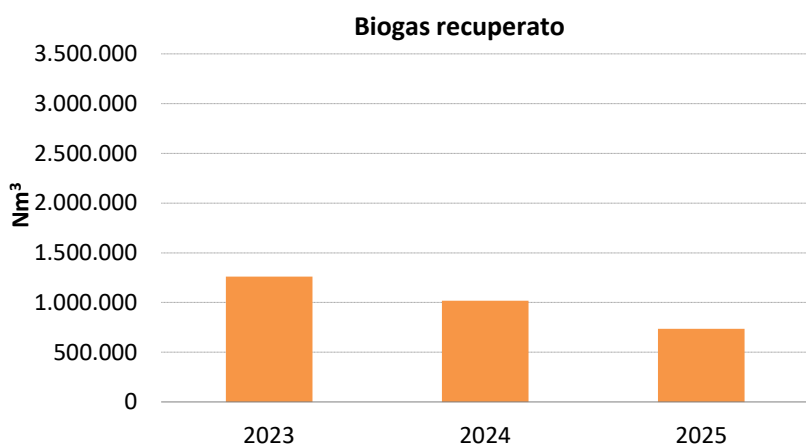

I quantitativi di biogas avviati a recupero nel periodo di riferimento mostrano valori decrescenti nel triennio ascrivibili al calo fisiologico della produzione del biogas dal corpo di discarica.

11 GESTIONE DELLE EMERGENZE

Il sistema di gestione integrato di Herambiente prevede specifiche procedure/istruzioni che definiscono le modalità comportamentali da tenersi in caso di emergenze di varia natura, comprese le emergenze ambientali. Le condizioni di anomalia/emergenza riguardanti il complesso impiantistico sono elencate di seguito:

- ▶ incendio;
- ▶ fuga di gas;
- ▶ esplosione di biogas;
- ▶ spegnimento impianto ossigeno liquido digestore;
- ▶ allagamenti;
- ▶ temporali e scariche atmosferiche;
- ▶ terremoto;
- ▶ tromba d'aria;
- ▶ blackout elettrico;
- ▶ cogeneratori in blocco;
- ▶ sversamento liquidi tecnici/prodotti chimici/rifiuti/percolato;
- ▶ malfunzionamento/rottura sezione impiantistica;
- ▶ smottamento del terrapieno di contenimento dei rifiuti;
- ▶ fermata impianto aspirazione biogas – torcia;
- ▶ danneggiamento del telo di impermeabilizzazione;
- ▶ infortunio/malore;
- ▶ incidente stradale.

Per ognuno di questi eventi sono previste le prime misure da adottare per ridurre i rischi per la salute del personale e per l'ambiente. Va sottolineato come le discariche siano caratterizzate dalla peculiare necessità di una gestione post-chiusura, ovvero, una volta esaurita la volumetria disponibile e cessati i conferimenti, l'impianto rimane comunque attivo, interessato da movimenti di assestamento, produzione di percolato e di

²⁶ Determina n. DET-AMB-2025-6416 del 07/11/2025.

biogas. Per questo motivo la maggior parte delle istruzioni sopra citate sono rivolte anche alla fase di gestione post-operativa.

12 ASPETTI AMBIENTALI DIRETTI

12.1 ENERGIA

12.1.1 Bilancio energetico

Impianto di compostaggio

L'impianto di compostaggio è in grado di produrre energia elettrica da fonte rinnovabile. Come già illustrato precedentemente, il biogas che deriva dal processo di digestione anaerobica dei rifiuti viene avviato verso 2 gruppi di cogenerazione per la produzione combinata di energia elettrica e termica. L'energia elettrica è ceduta al gestore nazionale mentre l'energia termica viene recuperata nel processo. Quest'ultima in particolare viene utilizzata per il riscaldamento dei digestori, del serbatoio di accumulo del percolato prodotto nonché dei locali tecnici; inoltre viene utilizzata, a seconda delle necessità del processo, per il riscaldamento dell'aria introdotta nella sezione aerobica. Il sistema di preriscaldamento dell'aria in ingresso ai cumuli nelle corsie di biossidazione permette di recuperare il calore prodotto dai cogeneratori.

Con l'installazione nel mese di aprile 2023 dei contacalorie previsti dall'AIA vigente²⁷, da maggio 2023 è possibile determinare il dato relativo all'energia termica consumata. Precedentemente il valore di energia termica prodotta e recuperata veniva stimato sulla base dei dati della scheda tecnica cogeneratori.

Per il periodo maggio-dicembre 2023, il consumo di energia termica è stato pari a 903.162 kWh (corrispondenti a 93 tep), nel 2024 è stato pari a 1.525.447 kWh (157 tep) mentre nel 2025 è stato pari a 1.426.684 kWh (147 tep). Non essendo disponibili i dati complessivi per il triennio, per la variazione nella modalità di determinazione dei valori, il bilancio energetico comprensivo anche dei valori di energia termica prodotta e consumata verrà rendicontato a partire dal prossimo anno in attesa di avere dati confrontabili.

Nella seguente tabella si riporta il bilancio energetico dell'impianto nel periodo di riferimento dal quale si osserva come il rapporto energia prodotta/energia consumata si attesta su un valore di circa 2:1, ovvero l'energia prodotta è due volte maggiore al fabbisogno energetico complessivo.

Nel 2025 l'impianto ha consentito di cedere alla rete esterna 4.799 MWh (897 tep). Considerando un fabbisogno di elettricità domestico medio annuo di energia elettrica pari a 2.700 kWh/famiglia²⁸, la produzione del 2025 ha permesso di garantire la copertura di un bacino di utenza di circa 1.778 famiglie.

Tabella 6 Bilancio energetico complessivo

Bilancio energetico	2023	2024	2025
Energia elettrica ceduta (tep)	1.204*	1.251	897
Energia elettrica autoconsumata (tep)	-	-	417
TOTALE ENERGIA PRODOTTA (tep)	1.204	1.251	1.315
Consumo di energia elettrica (tep)	543	549	240
Autoconsumo di energia elettrica (tep)	-	-	417
Consumo Gasolio (tep)	14,4	19,77	21,98
TOTALE ENERGIA CONSUMATA (tep)	558	569	690
BILANCIO (tep) (ENERGIA PRODOTTA – ENERGIA CONSUMATA)	646	682	635

FONTE GENERALE: LETTURA CONTATORI * Dato corretto per refuso.

²⁷ Comunicazione HA Prot. n. 0005927/23 del 02/05/2023.

²⁸ ARERA Autorità di Regolazione per Energia Reti e Ambiente - <https://www.arera.it/>.

Relativamente all'energia prodotta, nel periodo 2023-2024 veniva ceduta totalmente alla rete esterna al netto delle perdite di rete ed i consumi di processo venivano soddisfatti mediante energia elettrica acquistata. Invece, a partire dal 2025, il gestore ha ottimizzato l'impiego dell'energia autoprodotta, destinandola alla copertura dei consumi di processo. Per tale motivo, nel 2025 l'energia ceduta risulta inferiore rispetto agli anni precedenti. Complessivamente si registra nel triennio un aumento del valore di energia prodotta, il valore più basso del 2023 è ascrivibile essenzialmente al minore quantitativo di rifiuto trattato per il cantiere di revamping. Nel triennio si osserva anche un incremento dei consumi sia di energia che di gasolio, attribuibile in larga misura al comparto di bioossidazione nel nuovo assetto impiantistico, conseguente al revamping della relativa sezione, entrato a regime a partire dalla fine del 2024.

Il bilancio finale per il periodo rimane nettamente positivo: la quantità di energia elettrica ceduta in rete supera ampiamente la quantità consumata.

La rappresentazione grafica del bilancio energetico illustra quanto già evidenziato in termini di bilancio energetico ovvero che l'energia prodotta dall'impianto è superiore al fabbisogno energetico complessivo.

Figura 25 Bilancio energetico dell'impianto di compostaggio

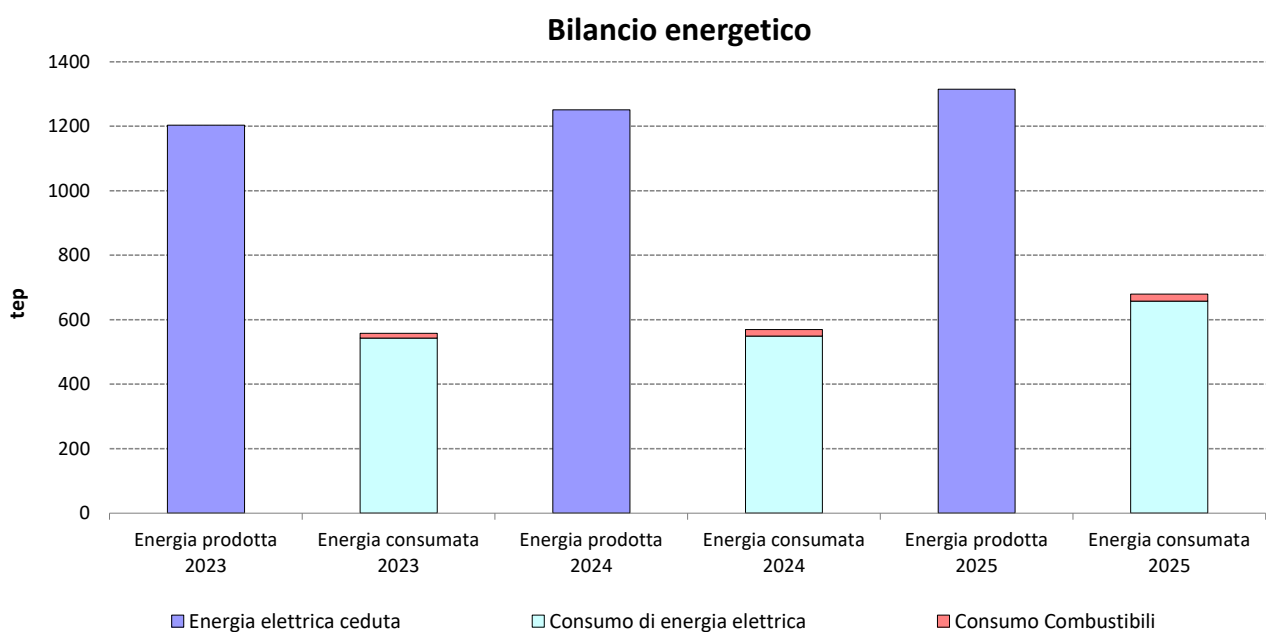

Di seguito si riporta, per il periodo di riferimento, l'indicatore "Energia recuperata dal rifiuto", espresso in quantità di energia rinnovabile lorda prodotta per unità di rifiuto trattato nel processo di digestione anaerobica.

Figura 26 Andamento dell'indicatore "Energia recuperata dal rifiuto"

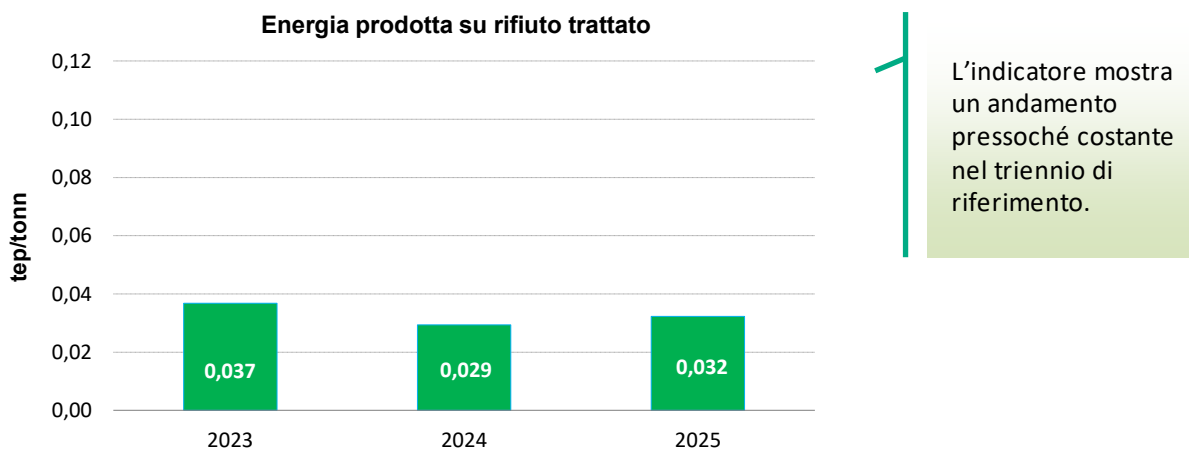

Discarica per rifiuti non pericolosi

Come descritto al paragrafo 10.5.5, presso il sito di discarica è presente un impianto di recupero energetico. Il sistema che garantisce la produzione di energia elettrica da biogas si compone di un motore endotermico (M3) di potenzialità massima di 1.000 kW.

Nella seguente tabella si mostra in dettaglio il bilancio energetico della discarica per il triennio di riferimento, ottenuto come differenza tra l'energia elettrica prodotta dai motori e ceduta alla rete nazionale e i consumi totali descritti nel successivo paragrafo. A tal proposito si sottolinea come il dato di energia prodotta, inserito nel bilancio, si riferisce all'energia ceduta alla rete nazionale ottenuta sottraendo dal valore di energia prodotta la parte relativa all'autoconsumo del motore di recupero energetico.

Tabella 7 Bilancio energetico della discarica in tep (tonnellate di petrolio equivalenti)

Bilancio energetico	2023	2024	2025
Energia elettrica ceduta* (tep)	202	157	108
TOTALE ENERGIA CEDUTA (tep)	202	157	108
Consumo di energia elettrica** (tep)	6,65	6,15	3,53
TOTALE ENERGIA CONSUMATA (tep)	6,65	6,15	3,53
BILANCIO (tep) (ENERGIA CEDUTA – ENERGIA PRELEVATA)	195	151	104

Fonte: REPORT INTERNI – LETTURA CONTATORI

* Valore di energia ceduta alla rete nazionale ottenuto sottraendo all'energia prodotta la quota utilizzata dal motore.

** Energia consumata dalla discarica acquistata dalla rete nazionale.

Il bilancio energetico sopra riportato mostra una flessione nella produzione di energia elettrica nel corso del triennio, da imputarsi alla progressiva riduzione della qualità e della quantità di biogas prodotto dai settori della discarica ed inviati a recupero, con una costante diminuzione della concentrazione di metano. I vantaggi del recupero energetico sono comunque ben evidenziati dalla tabella, con un bilancio energetico complessivo nettamente positivo per tutto il triennio di riferimento.

Di seguito è riportato l'indicatore "Efficienza di recupero energetico", inteso come la quantità di energia prodotta per unità di biogas captato totale.

Figura 27 Andamento dell'indicatore "Efficienza di recupero energetico"

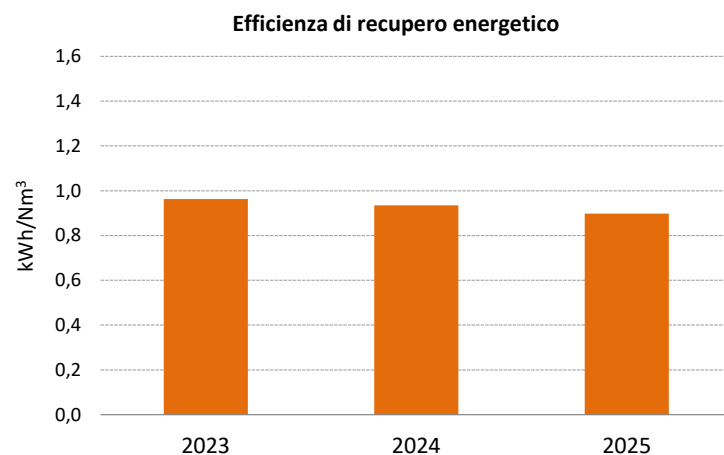

La flessione dell'indicatore nel triennio è correlata alle caratteristiche ed ai quantitativi del biogas estratto.

12.1.2 Consumi energetici

Le due fonti energetiche utilizzate nel sito impiantistico sono: energia elettrica e gasolio. Di seguito si riporta la rappresentazione grafica della ripartizione percentuale dei consumi energetici all'interno del sito.

Figura 28 Ripartizione dei consumi energetici di comparto (media periodo 2023-2025)

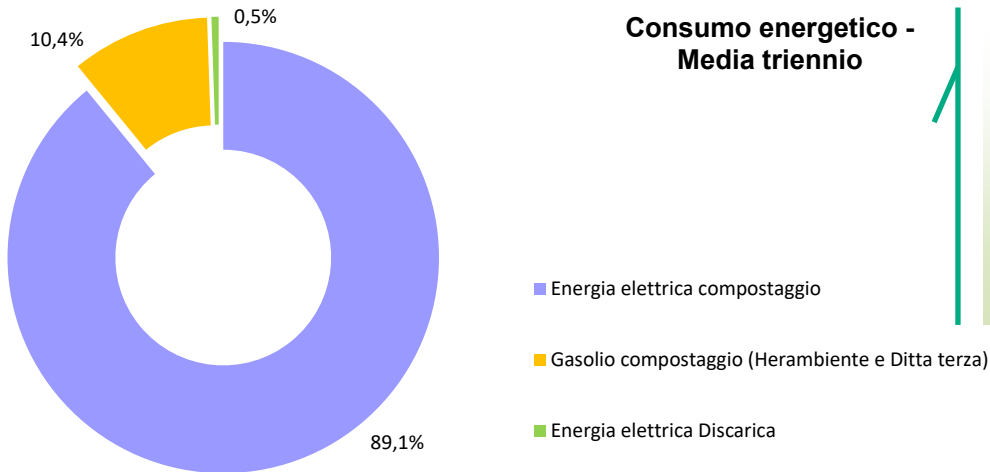

L'incidenza maggiore sui consumi è imputabile all'impianto di compostaggio, con circa l'89% sul totale, mentre risultano marginali i consumi della discarica limitati alla sola energia elettrica.

Si riportano di seguito i consumi energetici specifici per le attività svolte nel complesso impiantistico. La significatività dell'aspetto si riferisce alla sola utenza elettrica dell'impianto di compostaggio e deriva dal superamento della soglia interna di consumo specifico (per unità di rifiuto trattato).

Impianto di compostaggio

I consumi energetici maggiori sono imputabili all'energia elettrica impiegata, oltre che per l'illuminazione esterna di tutto il sito e degli uffici, per alimentare il funzionamento dei macchinari di processo (tritatori, vagli, ecc.), dell'impianto di depurazione e della sezione di trattamento arie esauste. Il gasolio è invece impiegato sia per il funzionamento delle macchine operatrici di Herambiente quali vaglio a tamburo, trituratore e pala che i mezzi di movimentazione dei rifiuti (pale) della ditta terza. Nel caso specifico, il consumo di gasolio imputabile alle ditte terze risulta un aspetto indiretto, e, pertanto, i dati relativi al periodo di riferimento sono riportati al § 13.

Nella successiva tabella si riportano i consumi energetici dell'impianto per il triennio di riferimento, espressi sia nell'unità di misura convenzionale che in termini di energia primaria. I consumi di gasolio riportati in tabella si riferiscono al rifornimento delle macchine operatrici di Herambiente ed al generatore di emergenza. Si evince nel periodo un incremento dei consumi sia di energia elettrica che di gasolio. Come anticipato, i maggiori consumi di energia per il 2025 sono attribuibili in larga misura al comparto di biossidazione nel nuovo assetto impiantistico conseguente al revamping della relativa sezione, entrato a regime a partire dalla fine del 2024.

Tabella 8 Consumi energetici dell'impianto di compostaggio

Fonte energetica	Unità di misura	2023	2024	2025
Energia elettrica per consumi di processo	MWh	2.905	2.938	3.516
Gasolio - Rifornimento mezzi Herambiente e generatore di emergenza	l	16.802	23.069	25.656
Totale	tep	558	569	679

FONTE: BOLLETTE E REPORT INTERNI

Il consumo di energia elettrica è costituito da una quota variabile in funzione del rifiuto trattato e da una quota "fissa" necessaria per garantire il funzionamento giornaliero delle apparecchiature, come l'impianto di trattamento arie esauste e di insufflazione aria, indipendente dagli ingressi di rifiuti. Si riporta l'indicatore "Efficienza di utilizzo energetico", calcolato sulla base dei consumi energetici dell'impianto, quali energia elettrica e gasolio per rifiuto trattato. Nel calcolo dell'indicatore non è stato considerato il consumo di gasolio della ditta terza, in quanto non gestito direttamente da Herambiente, e l'energia termica per le motivazioni riportate in premessa al § 12.1.

Figura 29 Andamento dell'indicatore "Efficienza di utilizzo energetico"

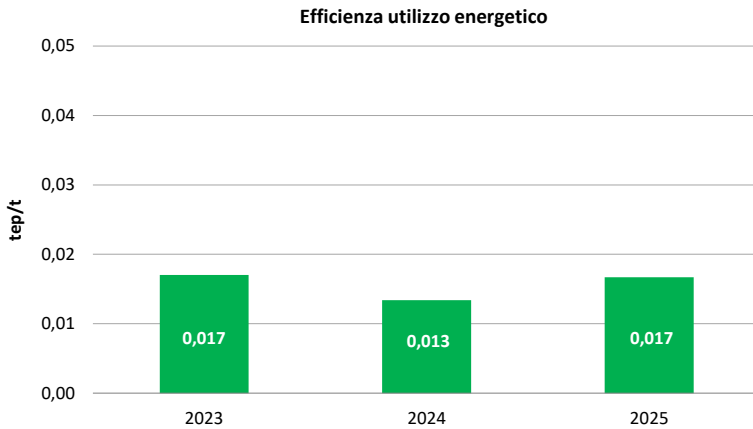

L'indicatore calcolato evidenzia nel periodo di riferimento un andamento stabile con un valore nel 2025 che conferma il trend storico.

Discarica per rifiuti non pericolosi

Per quanto concerne la discarica, allo stato attuale l'unica fonte energetica è costituita dall'energia elettrica approvvigionata in media tensione necessaria al funzionamento delle utenze relative a uffici/servizi e impianti tecnologici (pompe per il sollevamento del percolato, illuminazione, impianto di aspirazione e torcia, ecc.). Con la cessazione dei conferimenti, il consumo di carburante per il funzionamento dei mezzi d'opera coinvolti nelle operazioni di stendimento e compattazione del rifiuto si è annullato.

Si riportano nella tabella seguente i consumi energetici assoluti espressi sia nell'unità di misura convenzionale che in termini di energia primaria (tep) che presentano un andamento in diminuzione nel triennio di riferimento.

Tabella 9 Consumi energetici

Fonte energetica	Unità di misura	2023	2024	2025
Energia elettrica	MWh	35,58	32,90	18,87
	tep	6,65	6,15	3,53

FONTE: REPORT INTERNI E LETTURA CONTATORI

Stante la cessazione dei conferimenti non si riporta l'andamento dell'indicatore di "Efficienza di utilizzo energetico" riferito al solo consumo di gasolio, quale unica fonte energetica che può essere correlata al ciclo produttivo.

12.2 CONSUMI IDRICI

12.2.1 Impianto di compostaggio

Figura 30 Ciclo idrico

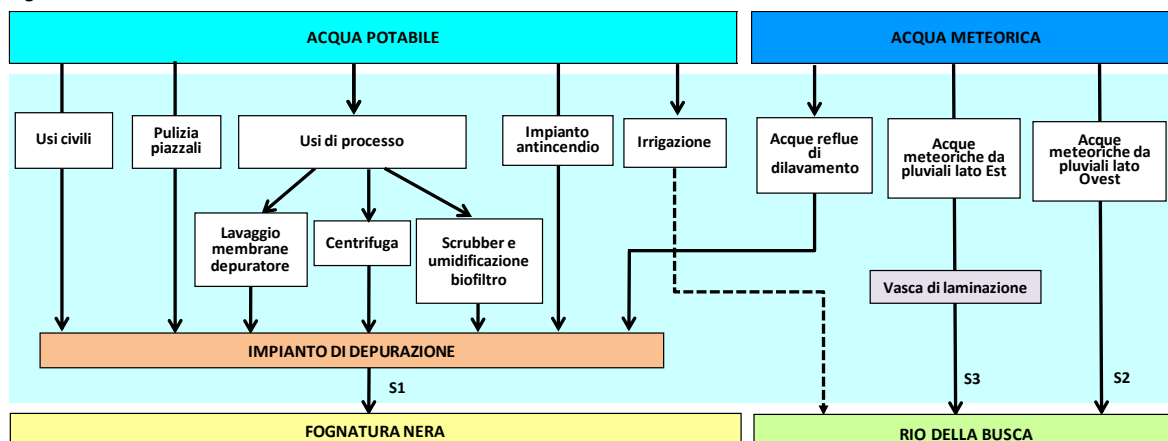

L'approvvigionamento idrico presso l'impianto avviene mediante acquedotto civile comunale. Il processo produttivo svolto dall'impianto non richiede un apporto di acqua. Il consumo idrico è da imputarsi prevalentemente al lavaggio delle membrane del depuratore ed allo scrubber, secondariamente alla pulizia dei piazzali, al funzionamento della centrifuga a servizio dell'impianto di disidratazione dei fanghi e per uso igienico-sanitario. Si riportano di seguito i consumi idrici, per il triennio di riferimento, con l'indicazione dell'uso specifico. Il monitoraggio di tale risorsa avviene mensilmente tramite lettura del contatore.

Tabella 10 Consumi idrici annui m³

PROVENIENZA	UTILIZZO	2023	2024	2025
Acquedotto civile	Usi di processo - Lavaggio piazzali Servizi e spogliatoi Irrigazione - Antincendio Sfangaggio ruote*	5.450	7.859	7.494

FONTE: LETTURE CONTATORI

* Dal 2024 tra i consumi complessivi sono inseriti anche i consumi di acqua dello sfangaggio ruote.

I consumi nel 2025 risultano allineati a quelli del 2024, ma superiori rispetto all'anno 2023. L'aumento dei consumi dal 2024 sono dovuti principalmente ad un maggiore utilizzo di acqua per la bagnatura del biofiltro e per le pulizie dei piazzali oltre all'inserimento nel computo dei consumi di acqua dello sfangaggio ruote. Si segnala inoltre che nel 2025 si è verificata una perdita di acqua da acquedotto prontamente riparata. La risorsa idrica di pregio non è utilizzata per il processo di compostaggio, pertanto, è indipendente dai quantitativi dei rifiuti in ingresso: l'indicatore chiave relativo all'utilizzo di risorsa idrica risulta inapplicabile alla realtà descritta. Si riporta pertanto il grafico relativo ai consumi idrici nel triennio di riferimento.

Figura 31 Andamento temporale dei consumi idrici assoluti

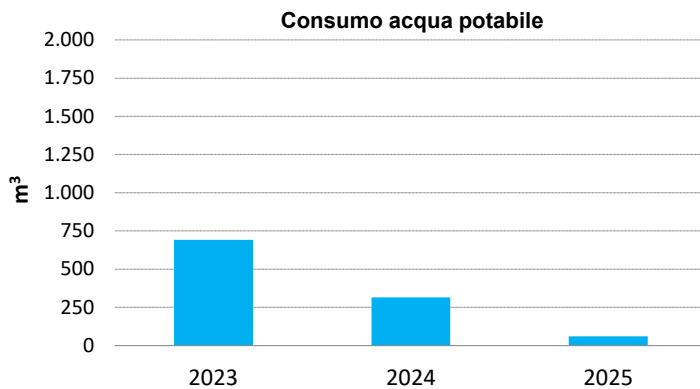

I consumi nell'ultimo biennio sono sostanzialmente in linea. Il gestore adotta accorgimenti al fine di limitare il più possibile l'utilizzo di acqua di rete, in particolare intervenendo sulla modalità di lavaggio delle membrane del depuratore che rappresenta il principale consumo di acqua, utilizzando alternativamente l'acqua di rete ed il refluo depurato.

12.2.2 Discarica per rifiuti non pericolosi

Figura 32 Ciclo idrico

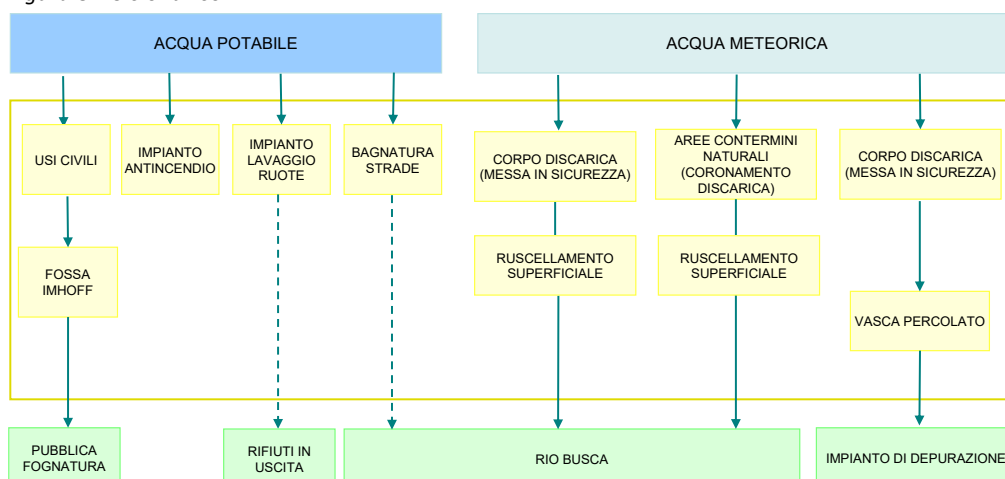

L'approvvigionamento idrico del sito è garantito dall'acquedotto comunale. Nelle scariche l'acqua non entra propriamente a far parte del ciclo produttivo. Il consumo di tale risorsa è, quindi, legato ad attività accessorie quali il riempimento della vasca antincendio e l'alimentazione dell'impianto di sfangaggio ruote fino al 2023. Nella successiva tabella si riportano i consumi assoluti, espressi in metri cubi, per il triennio di riferimento.

Tabella 11 Consumi idrici annui m³

PROVENIENZA	UTILIZZO	2023	2024	2025
Acquedotto	Servizi Sfangaggio ruote* Impianto antincendio Irrigazione	691	253	59

FONTE: LETTURE CONTATORE

* I consumi dello sfangaggio ruote sono inclusi nel dato complessivo fino al 2023.

Dalla lettura della tabella e dalla rappresentazione grafica sotto riportata, si riscontra nel triennio un decremento nel consumo della risorsa idrica. Il maggiore consumo registrato nel 2023 è correlato alla necessità di irrigare le specie erbacee e arbustive messe a dimora nell'ambito del piano di ripristino ambientale (§10.6.3). Dal 2024 non viene considerato il consumo idrico della vasca di sfangaggio, ricompreso nei quantitativi dell'impianto di compostaggio. Nel 2025 i consumi risultano minimi, poiché riferiti esclusivamente alle acque antincendio e ad un minimo consumo per irrigazione.

Figura 33 Andamento temporale dei consumi idrici assoluti

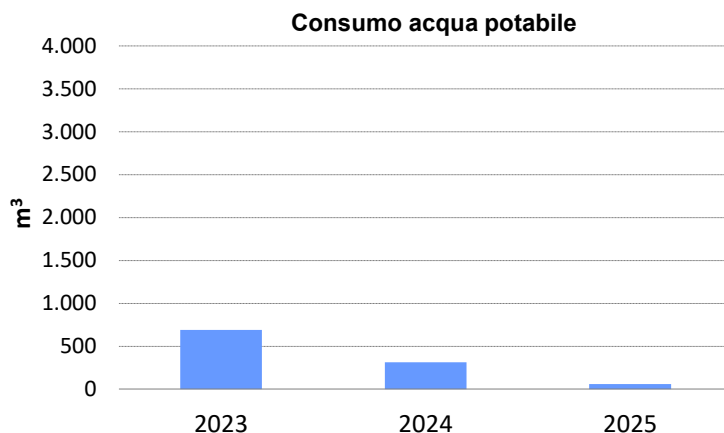

La risorsa idrica, non entrando a far parte del ciclo produttivo, è indipendente dai quantitativi dei rifiuti in ingresso e pertanto non viene indicizzata. Si riporta quindi il grafico relativo ai consumi idrici nel triennio di riferimento.

12.3 SCARICHI IDRICI ●

L'UTILIZZO DI MARKERS

Considerato che l'obiettivo dei monitoraggi ambientali è quello di rilevare tempestivamente situazioni di inquinamento riconducibili ad impianti di smaltimento rifiuti, tra i diversi parametri analizzati, si sono scelti quelli maggiormente rappresentativi delle attività svolte, i cosiddetti markers. Si tratta di parametri specifici per l'attività di gestione rifiuti particolarmente indicati a segnalare eventuali situazioni di interferenza tra le attività degli impianti e la qualità dell'ambiente circostante.

Nella fattispecie i parametri utilizzati sono: Domanda Chimica di Ossigeno (COD) e Azoto Ammoniacale. Nel presente documento si farà ricorso ai markers nei paragrafi dedicati agli scarichi idrici (Paragrafo 12.3) e al suolo e sottosuolo (Paragrafo 12.4).

Il complesso impiantistico è dotato sia di scarichi in acque superficiali che di uno scarico in pubblica fognatura, quest'ultimo è relativo al solo impianto di compostaggio.

12.3.1 Scarichi in fognatura

Nel sito in oggetto è presente uno scarico in pubblica fognatura (S1) relativo ai reflui in uscita dal depuratore biologico dell'impianto di compostaggio, con recapito finale all'impianto centralizzato di depurazione di

Cesena. Lo scarico è soggetto al rispetto dei limiti di emissione del Regolamento di fognatura nonché ai limiti dalla normativa in materia²⁹ per lo scarico in fognatura, ad eccezione dei parametri per i quali l'autorizzazione vigente prevede deroghe³⁰.

Il depuratore tratta i reflui prodotti in impianto, le acque di dilavamento del piazzale esterno scoperto, le acque reflue domestiche dei servizi igienici e spogliatoi e parte del percolato proveniente dalla vicina discarica. Sulla linea delle acque nere dell'impianto di compostaggio sono inoltre convogliate le acque reflue domestiche provenienti dai servizi igienici degli uffici dell'impianto di discarica, previo passaggio in vasca Imhoff, successivamente scaricate in pubblica fognatura.

Nella seguente tabella si riportano i risultati dei monitoraggi effettuati con frequenza annuale sullo scarico, presso il pozzetto di campionamento ubicato in uscita dal depuratore come prescritto dal vigente atto autorizzativo, dalla quale si evince il completo rispetto dei limiti per tutti i parametri indagati.

Tabella 12 Analisi effettuate sullo scarico S1 – Valore annuale

Parametro	Unità di misura	Limiti e deroghe AIA	2023	2024	2025
pH	Unità pH	5,5-9,5	8,06	8,03	8,0
COD	mg/l	12.000	390	896	424
BOD ₅	mg/l	8.000	30	140	180
Azoto Ammoniacale	mg/l	3.000	<1	<1	1,4
Solidi Sospesi Totali	mg/l	2.000	14	64	8
Azoto Nitrico	mg/l	2.000	47	12	68
Azoto Nitroso	mg/l	1.000	0,41	32,46	0,36
Fosforo	mg/l	30	3,1	3,2	2,7
Cloruri	mg/l	3.500	1.030	2.150	1.170
Solfuri	mg/l	5	<0,5	<0,5	<0,5
Tensioattivi totali	mg/l	25	1,23	0,32	0,26
Alluminio	mg/l	5	0,08	0,07	0,07
Boro	mg/l	12	2,60	3,47	1,83
Ferro	mg/l	10	0,30	0,79	0,51
Oli/Grassi animali/vegetali	mg/l	100	<0,5	<0,5	<0,5

FONTE: AUTOCONTROLLI DA PIANO DI MONITORAGGIO

Di seguito si riporta l'andamento temporale dell'indicatore di performance prescelto, "Posizionamento rispetto al limite", in cui si osserva il pieno rispetto dei limiti autorizzativi dei parametri monitorati: i valori di concentrazione per la maggior parte dei parametri si attestano al di sotto del 40% dei rispettivi limiti di legge.

²⁹ Tabella 3 dell'Allegato 5 alla Parte III del D. Lgs 152/06 e s.m.i.

³⁰ Deroghe concesse sulla base di un volume di scarico annuale massimo non superiore a 30.000 mc/anno.

Figura 34 Andamento Indicatore "Posizionamento rispetto al limite"

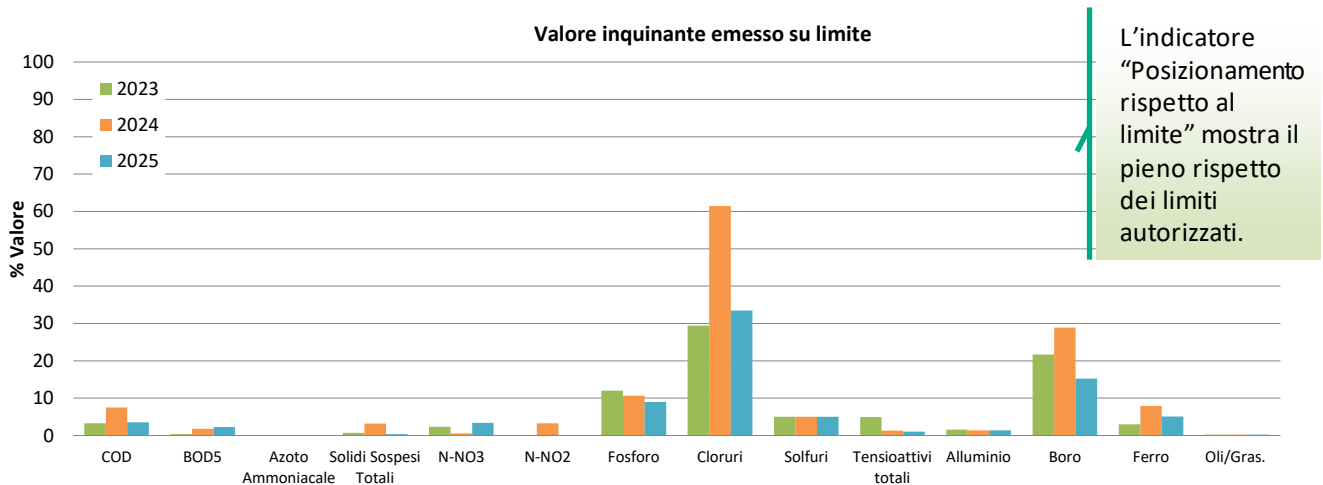

12.3.2 Scarichi in acque superficiali

Nel sito in oggetto si identificano scarichi in acque superficiali, recapitanti nel Rio della Busca, di pertinenza sia della discarica che dell'impianto di compostaggio.

In particolare, gli scarichi riferibili alla **discarica**, sono costituiti dalle acque meteoriche dilavanti il corpo discarica. Allo scopo di limitare l'infiltrazione dell'acqua meteorica all'interno dell'ammasso dei rifiuti, minimizzando così la produzione di percolato, la discarica è dotata di un sistema di regimazione idraulica che consente l'intercettazione e l'allontanamento per gravità dell'acqua meteorica di scorrimento superficiale proveniente dai versanti esterni, a monte e ai lati della discarica, realizzato a mezzo di una rete integrata di canalizzazioni e di fossi. Tutte le acque meteoriche del sito recapitano presso il Rio della Busca ad eccezione di quelle che, infiltrandosi nel corpo discarica, andranno a costituire il percolato. Le acque meteoriche che non entrano in contatto con i rifiuti vengono allontanate dal perimetro dell'impianto mediante una rete integrata di fossi di guardia del coronamento e di fossette stradali ed allontanate per gravità, evitando che le acque di scorrimento superficiale entrino all'interno del corpo dei rifiuti.

Gli scarichi relativi all'**impianto di compostaggio**, invece, sono:

- ▶ Scarico **S2** che riceve le acque meteoriche dei pluviali relativi al lato Ovest dell'impianto;
- ▶ Scarico **S3** che riceve le acque meteoriche dei pluviali relativi alla parte Est dell'impianto, previo accumulo nella vasca di laminazione;

i suddetti scarichi non sono soggetti a limiti normativi ed il piano di monitoraggio dell'impianto di compostaggio non prevede controlli.

Per quanto riguarda la discarica, uno strumento di indagine dell'impatto dell'attività sulla qualità delle acque superficiali locali è rappresentato dal monitoraggio del Rio della Busca, quale recapito finale delle acque meteoriche ricadenti nel sito.

Il Piano di Monitoraggio dell'impianto prevede il controllo della qualità delle acque superficiali con cadenza semestrale su due punti (posti lungo l'asta del Rio della Busca e dell'affluente in prossimità del sito).

Per ragioni di sintesi, si è preferito valutare nel presente documento solo la qualità nel punto a monte ed a valle del sito (Figura 35) seguendo un approccio di tipo qualitativo, al fine di verificare l'assenza di differenze significative tra i due punti, avendo comunque ben presente l'elevato grado di variabilità a cui sono soggette le acque superficiali anche in relazione ai diversi regimi pluviometrici stagionali o annuali. A causa del carattere torrentizio del Rio della Busca, infatti, non sempre è possibile effettuare il prelievo con una periodicità inferiore ai sei mesi. L'atto autorizzativo definisce comunque, per l'individuazione di eventuali anomalie nelle acque superficiali, dei parametri markers (conducibilità, azoto ammoniacale, COD, cloruri e azoto nitrico) e relativi valori di riferimento, prevedendo una comunicazione agli Enti e la successiva eventuale attivazione di un Piano di intervento qualora la concentrazione rilevata per tutti i markers previsti risulti maggiore o uguale al relativo valore di riferimento aumentato del 50%, condizione che non si è mai verificata nel triennio di riferimento.

Figura 35 Punti di campionamento della discarica delle acque superficiali



Nella successiva tabella si riportano gli esiti analitici per i markers di riferimento rilevati dal monitoraggio delle acque superficiali, seguiti dalla rappresentazione grafica degli andamenti. I profili analitici completi si compongono di numerosi parametri.

Tabella 13 Analisi sul Rio Busca (Monte-Valle) – Media annua

Parametro	Unità di misura	2023*		2024**		2025*	
		Monte	Valle	Monte	Valle	Monte	Valle
COD	mg/l	24	16	0	0	90	71
Azoto ammoniacale	mg/l	<0,02	<0,02	0	0	0,06	<0,02

FONTE: AUTOCONTROLLI DA PIANO DI MONITORAGGIO

* Nel 2023 e 2025 è stato possibile effettuare un solo campionamento rispetto ai due previsti.

** Nel 2024 non è stato possibile effettuare i campionamenti in quanto i punti sono sempre risultati secchi.

Come si evince anche dai grafici sottostanti, gli andamenti delle concentrazioni di COD risultano lievemente variabili per il triennio di riferimento con valori a monte confrontabili con i valori rilevati a valle mentre i valori di Azoto ammoniacale risultano sempre inferiori alla sensibilità della metodica analitica utilizzata. I valori di entrambi i parametri nel triennio sono comunque ampiamente inferiori ai valori soglia di riferimento individuati dall’ autorizzazione.

Figura 36 Confronto tra i dati a monte e a valle del sito

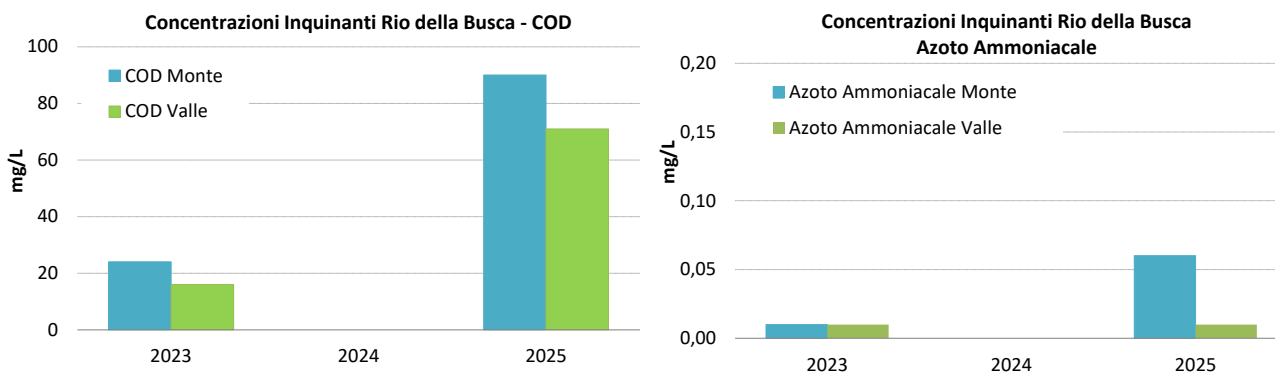

Alla luce di tali andamenti, considerando anche i valori esigui dei markers in linea con il trend storico, è ragionevole presupporre come le attività svolte nel sito, oggetto della presente dichiarazione ambientale, non determinino interferenze negative sulla qualità delle acque superficiali locali.

12.4 SUOLO E SOTTOSUOLO ●

Le principali fonti potenziali di inquinamento del suolo, del sottosuolo e delle matrici ambientali ad esso correlate sono prevalentemente riconducibili all'impianto di discarica e conseguentemente possono essere individuate in:

- ▶ rifiuti stoccati in discarica;
- ▶ percolato generato dalla decomposizione dei rifiuti stessi;
- ▶ viabilità dei mezzi;
- ▶ stoccaggio di materie prime (serbatoio per lo stoccaggio olio).

La salvaguardia del suolo e delle acque ivi contenute si attua attraverso soluzioni impiantistiche ad alto livello di protezione affiancate ad una rete di controlli periodici.

L'impianto di discarica è posto, infatti, su terreni in prevalenza rocciosi caratterizzati da permeabilità molto modesta, tale prerogativa consente alla discarica di ridurre notevolmente il rischio di contaminazione delle matrici naturali contermini. A completamento di questa notevole barriera naturale, l'impermeabilizzazione della base della discarica è potenziata da uno strato di spessore pari a 1 m di argilla compattata, una geomembrana plastica ad elevata impermeabilità unita ad uno strato drenante di ghiaia-stabilizzato che ha la funzione di favorire l'allontanamento e la canalizzazione del percolato prodotto.

La significatività di tale aspetto è riferita al solo impianto di discarica in condizioni di emergenza, per la possibile rottura del telo di impermeabilizzazione della discarica, della fessurazione della vasca di stoccaggio del percolato e della condotta adibita al trasporto del percolato.

Figura 37 Struttura del fondo della discarica



Per quanto riguarda l'impianto di compostaggio, la superficie adibita a verde è molto limitata ed ubicata lungo i confini dell'impianto e tutte le attività sono svolte su pavimentazione industriale impermeabile. Complessivamente, nello scenario attuale, non si ipotizzano pertanto potenziali fattori di impatto sulle matrici suolo e sottosuolo indotti dalle attività svolte presso l'impianto di compostaggio.

Si sottolinea, inoltre, come la gestione assicuri controlli di prova di tenuta, con cadenza quinquennale, sulle condotte di adduzione interrate mediante verifica della pressione, al fine di controllare eventuali perdite. Sempre con frequenza quinquennale si effettuano prove di integrità ad opera di ditte specializzate sulle vasche del depuratore e sui serbatoi presenti in impianto.

Discarica per rifiuti non pericolosi

Limitatamente alla discarica, il controllo sulle acque sotterranee è effettuato attraverso una rete di pozzi piezometrici con lo scopo principale di rilevare eventuali situazioni di inquinamento delle acque e, conseguentemente, adottare le opportune misure correttive. L'ubicazione dei pozzi permette, infatti, la verifica di eventuali interferenze della discarica sulla qualità della falda. Ad oggi la rete di monitoraggio piezometrico è costituita da 6 piezometri. Va specificato che le condizioni geologiche del sito non configurano la presenza di un corpo idrico sotterraneo in cui possa instaurarsi un tipico acquifero freatico, pertanto, le acque estratte dai piezometri presenti sono rappresentative della microcircolazione sub-superficiale delle acque meteoriche che si infiltrano nei terreni di substrato sostanzialmente per permeabilità secondaria (fratture delle rocce).

Il monitoraggio delle acque sotterranee viene effettuato con cadenza semestrale, così come previsto dal Piano di Monitoraggio. I profili analitici monitorati, oltre ad includere i cosiddetti markers (COD e Azoto Ammoniacale), considerano anche altri parametri per un totale di oltre 30 analiti, al fine di avere un quadro più

completo dello stato chimico-fisico delle acque sotterranee. Nella tabella seguente si riportano, per il triennio di riferimento, i dati dei markers rilevati nei piezometri, seguiti dal grafico degli andamenti temporali. L'AIA vigente prevede quale modalità di gestione di eventuali anomalie rilevate la comunicazione agli Enti e, nel caso di superamento dei valori di riferimento prescritti, la successiva attivazione di un Piano di Intervento. In particolare, i valori markers definiti in AIA per COD e Azoto ammoniacale si considerano superati quando la concentrazione rilevata è maggiore o uguale alla concentrazione soglia indicata per quel parametro aumentata del 10%.

Tabella 14 Concentrazione di COD nelle acque sotterranee – Media annua [mg/l]

Anno	P1	P2A	SA1	SA2	PZA2	PZ1-11
2023	26	39	116,5	56	32	127
2024	55	26	126,5	59,5	39	39,5
2025	69	42	128,5	77,5	44	83

Fonte: AUTOCONTROLLI DA PIANO DI MONITORAGGIO

Tabella 15 Concentrazione di Azoto ammoniacale nelle acque sotterranee – Media annua [mg/l]

Anno	P1	P2A	SA1	SA2	PZA2	PZ1-11
2023	0,01	5,5	12,2	5,26	1,62	1,09
2024	2,34	1,22	13,3	6,39	2,03	3,49
2025	0,01	0,01	11,1	1,23	0,71	4,42

Fonte: AUTOCONTROLLI DA PIANO DI MONITORAGGIO

Figura 38 Andamento dei valori di COD nelle acque sotterranee



Figura 39 Andamento dei valori di Azoto ammoniacale nelle acque sotterranee



Dalla lettura dei grafici si osserva nel triennio un andamento variabile per i parametri COD e Azoto ammoniacale. I valori rilevati si presentano, così come per le acque superficiali, esigui ed in linea con il trend storico.

A commento dei dati si premette che, in considerazione dell'assenza dell'acquifero, la qualità delle acque prelevate dai piezometri è fortemente condizionata dal regime meteorico che influenza di norma la torbidità del campione la quale, a sua volta, si riflette direttamente sui livelli di COD rilevati. Un periodo di scarse precipitazioni genera tendenzialmente un campione maggiormente torbido, da cui il possibile incremento di COD. Nel corso del 2023 si è rilevato un superamento del valore limite di attenzione per il parametro COD nel piezometro PZ1-11 nel campionamento di marzo, rientrato nel successivo monitoraggio di settembre. Nel 2024 e 2025 non si sono verificati superamenti dei valori di attenzione per i due parametri. Poiché non si sono verificate le condizioni previste dal provvedimento autorizzativo per l'applicabilità del piano di intervento non è stato necessario procedere con ulteriori controlli, anche alla luce del fatto che tutti gli altri parametri non hanno evidenziato trend in crescita o valori vicini alle relative soglie.

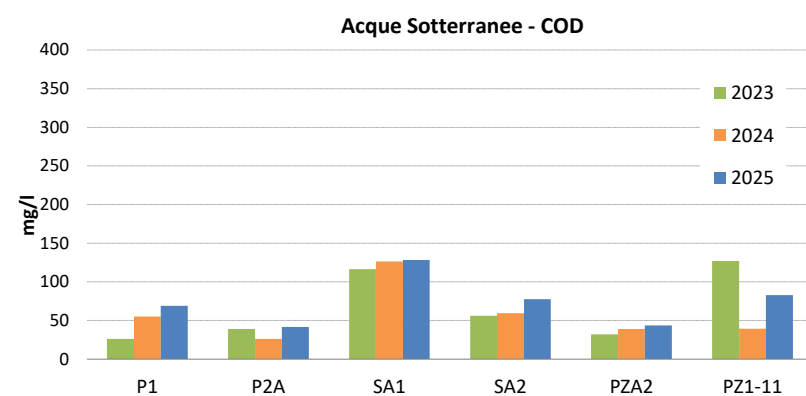
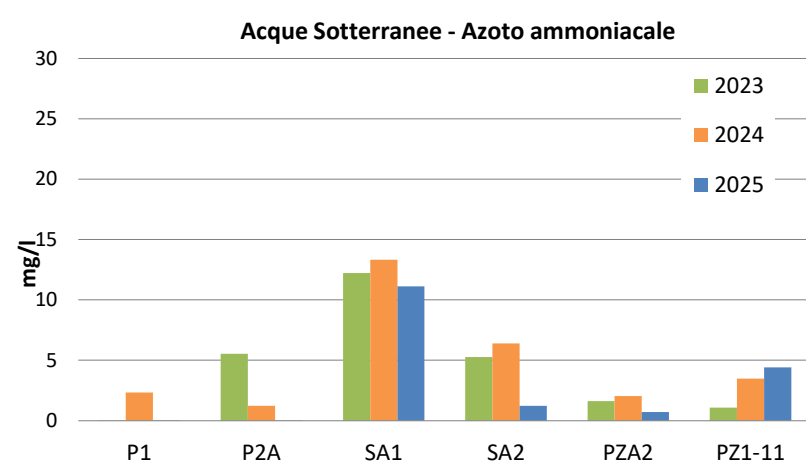
12.5 EMISSIONI IN ATMOSFERA ●

La trattazione che segue distingue le emissioni del sito in **convogliate**, **diffuse** ed **emissioni di gas serra**.

Le prime si differenziano dalle seconde per il fatto di essere immesse nell'ambiente esterno tramite l'ausilio di un sistema di convogliamento. Le emissioni di gas serra comprendono invece le emissioni di composti noti per il loro contributo al fenomeno del riscaldamento globale (anidride carbonica, metano, ecc.).

Nel caso specifico la significatività dell'aspetto è da riferirsi alle emissioni convogliate dell'impianto di compostaggio in condizioni di emergenza, per l'indisponibilità dell'impianto di recupero energetico, che per le emissioni diffuse relativamente all'impianto di discarica, per superamento della soglia PRTR del metano ed in condizioni di emergenza.

12.5.1 Emissioni convogliate

Nel complesso impiantistico si identificano i seguenti punti principali di emissione convogliata:

- ▶ il motore endotermico per il recupero energetico del biogas di discarica (**emissione E4**) spento a fine dicembre 2025;
- ▶ la torcia di combustione del biogas estratto in discarica;
- ▶ il biofiltro a servizio dell'impianto di compostaggio per il trattamento delle arie esauste aspirate dai locali con relativo scrubber (**emissione E1**);
- ▶ i due motori di cogenerazione dell'impianto di compostaggio alimentati dal biogas proveniente dalla fermentazione anaerobica per la produzione di energia elettrica (**emissioni E4 e E5**);
- ▶ la torcia di emergenza dell'impianto di compostaggio per la combustione del biogas in caso di fermo dei due motori o di eccesso di biogas e per garantire la sicurezza delle operazioni di apertura/chiusura dei fermentatori (**emissione E2**);
- ▶ vasca di accumulo del refluo depurato, su cui è presente un piccolo biofiltro (**emissione E13**).

Oltre ai punti sopra elencati ve ne sono altri (generatore di emergenza, sfiati e ricambi d'aria, ecc.) scarsamente significativi in termini emissivi.

Impianto di compostaggio

L'attività di compostaggio, invece, genera potenzialmente emissioni che possono determinare problemi olfattivi. Per mitigare l'aspetto le aree di lavorazione maggiormente critiche sono chiuse, tenute in leggera depressione e tutta l'aria aspirata è convogliata al biofiltro (E1) riempito da massa filtrante vegetale. A monte del biofiltro è attivo uno scrubber ad uno stadio di abbattimento al fine abbattere gli effluenti gassosi in entrata al biofiltro stesso.

La biofiltrazione è un sistema di ossidazione biologica delle molecole odorogene, tramite il quale i prodotti ossidati sono caratterizzati da odore nulla o decisamente bassa. Le sostanze odorogene sono fermate da un letto filtrante,

Figura 40 Biofiltro



costituito da legno cippato, e ossidate ad anidride carbonica ed acqua dall'attività dei microorganismi qui insediatisi.

Considerato l'impatto che potenzialmente potrebbe avere un impianto di trattamento rifiuti sulla collettività in termini di emissioni odorigene, al fine di monitorare l'efficienza del biofiltro sono messi in atto:

- ▶ controlli mensili su temperatura di esercizio, umidità del letto filtrante e pH;
- ▶ controlli trimestrali sul tempo di residenza e carico specifico medio;
- ▶ controllo due volte l'anno da effettuarsi uno nel periodo maggio-settembre e uno nel restante periodo per la portata e la concentrazione di odore;
- ▶ verifica annuale del livello riempimento del letto filtrante.

In funzione dei valori di umidità del flusso gassoso il materiale filtrante viene umidificato per garantire il mantenimento dei valori ottimali di esercizio che per l'umidità devono essere maggiori al 25%.

Inoltre, la corretta funzionalità del sistema biofiltrante è assicurata da periodiche operazioni di manutenzione che consistono sostanzialmente nella movimentazione e/o nella sostituzione/reintegro del letto biofiltrante.

Il progetto di revamping ha previsto tra le altre modifiche impiantistiche anche l'ottimizzazione del sistema di aspirazione/convogliamento aria e l'incremento della portata autorizzata di E1. Nel mese di febbraio 2024 è stato messo in esercizio il biofiltro E1 nell'assetto modificato autorizzato da AIA e, successivamente, nel mese di settembre, è avvenuta la messa a regime dell'emissione E1³¹.

Il Piano di Monitoraggio dell'impianto prevede la determinazione della concentrazione di odore con frequenza semestrale. Si riportano nella successiva tabella gli esiti delle analisi effettuate nel periodo di riferimento da cui si evince il pieno rispetto dei limiti previsti dall'AIA.

Tabella 16 Concentrazione di odore Emissione E1 – Monitoraggio olfattometrico, valore medio

Parametro	Unità di misura	Limite	2023	2024	2025
Concentrazione odore Biofiltro E1*	OU _E /m ³	300	127	190	175

FONTE: AUTOCONTROLLI

*Media geometrica delle concentrazioni di odore dei campioni.

Figura 41 Punti di emissione cogeneratori (E4, E5)



L'impianto di compostaggio presenta, inoltre, due punti di emissioni convogliate (E4 e E5) connessi al sistema di digestione anaerobica e relativo impianto di cogenerazione (Figura 42). Il combustibile impiegato è il biogas che si sviluppa dalla fase di digestione anaerobica dei rifiuti ed in minima parte dalla vasca di stoccaggio del percolato di processo. Per l'abbattimento degli inquinanti è presente un post-combustore con tecnologia CL.AIR.

Si segnala che nel mese di settembre 2023 è avvenuta la messa a regime³² del punto di emissione E4 in seguito all'intervento di potenziamento del cogeneratore M1 ed incremento della portata massima del gas di scarico (secco) del motore (si veda § 10.3.4).

Nelle successive tabelle si riportano gli esiti analitici del monitoraggio condotto, con frequenza annuale, sugli effluenti in uscita dai cogeneratori. Per l'emissione E4 si considerano nel 2023 anche i valori della messa a regime.

³¹ Comunicazione Herambiente Prot. n. 2940 del 28/02/2024 e Prot. n. 7321 del 11/06/2024.

³² Comunicazione Herambiente Prot. n. 0008163/23 del 20/06/2023 e Prot. n. 11078 del 01/09/2023.

Tabella 17 Concentrazione degli inquinanti nelle emissioni del cogeneratore M1 (E4) – Valore annuale per il 2024 e il 2025, media annua per il 2023

Parametro	Unità di misura	Limite	2023	2024	2025
Materiale particolare	mg/Nm ³	10	0,064	<0,069	0,153
Acido cloridrico	mg/Nm ³	10	0,52	<0,0049	0,16
Acido fluoridrico	mg/Nm ³	2	0,20	0,81	<0,0149
Carbonio organico totale	mg/Nm ³	150	23,9	5,9	10,5
Ossidi di azoto – NO ₂	mg/Nm ³	450	370	334,4	330,4
Monossido di carbonio	mg/Nm ³	300	56,5	30,5	35,6
Ossidi di zolfo – SO ₂	mg/Nm ³	50	18,9	0,5	0,8

Fonte: AUTOCONTROLLI DA PIANO DI MONITORAGGIO

Tabella 18 Concentrazione degli inquinanti nelle emissioni del cogeneratore M2 (E5) – Valore annuale

Parametro	Unità di misura	Limite	2023	2024	2025
Materiale particolare	mg/Nm ³	10	<0,072	<0,079	0,2
Acido cloridrico	mg/Nm ³	10	2,49	0,019	0,042
Acido fluoridrico	mg/Nm ³	2	<0,33	<0,029	<0,0137
Carbonio organico totale	mg/Nm ³	150	26	23	26,8
Ossidi di azoto – NO ₂	mg/Nm ³	450	330	344	314,7
Monossido di carbonio	mg/Nm ³	300	23,8	33,9	27,9
Ossidi di zolfo – SO ₂	mg/Nm ³	50	<0,11	<0,006	0,5

Fonte: AUTOCONTROLLI DA PIANO DI MONITORAGGIO

Di seguito i grafici dell'indicatore "Posizionamento rispetto al limite".

Figura 42 Andamento dell'indicatore "Posizionamento rispetto al Limite" – Emissione E4

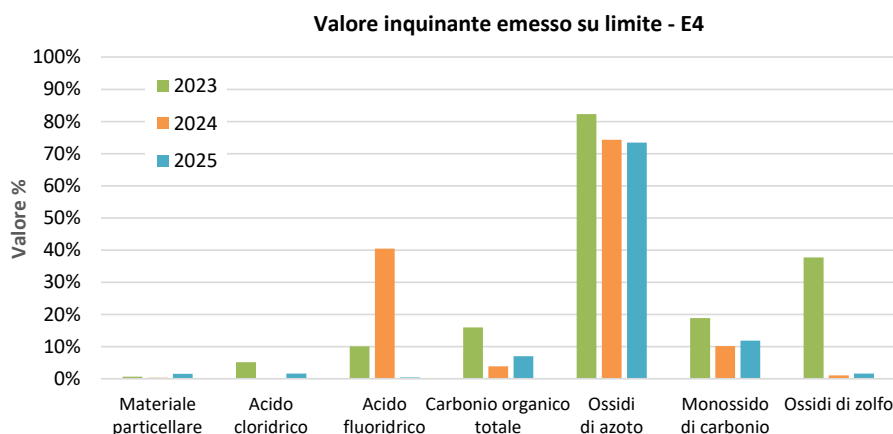

L'indicatore "Posizionamento rispetto al limite" evidenzia il pieno rispetto dei limiti autorizzati delle concentrazioni di inquinanti in uscita dai cogeneratori.

Figura 43 Andamento dell'indicatore "Posizionamento rispetto al Limite" – Emissione E5

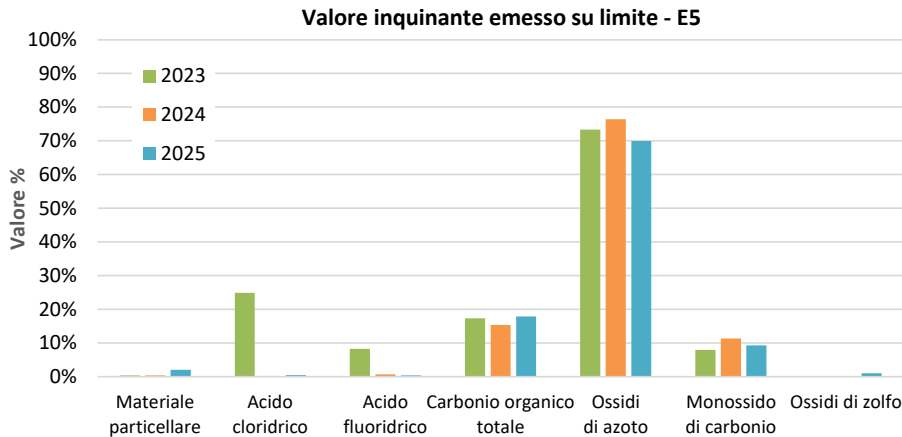

Discarica per rifiuti non pericolosi

Relativamente alla discarica, nel triennio le uniche emissioni convogliate provengono dall'impianto di produzione energetica (E4), costituite dai gas di scarico del motore, e dalla torcia di combustione utilizzata in caso di indisponibilità del motore.

L'impianto di produzione energetica è costituito da gruppo elettrogeno dotato di sistema CL.AIR³³, un sistema di abbattimento specifico per il monossido di carbonio basato sulla post-combustione per innalzamento della temperatura fino a valori di circa 740 – 780 °C con conseguente ossidazione dei composti a CO₂ e H₂O.

Figura 44 Impianto di recupero energetico



Come anticipato al § 10.5.5, a seguito della produzione di biogas sempre più esigua, in data 31/12/2025³⁴ è stato spento definitivamente il motore nel rispetto della Determina di modifica non sostanziale di AIA³⁵. A decorrere dal 2026, il trattamento del biogas residuo è pertanto garantito esclusivamente tramite l'impianto di termodistruzione (torcia).

L'atto autorizzativo prevede per l'emissione convogliata del motore un monitoraggio annuale. Nella tabella seguente sono riportati gli esiti dei rilievi analitici per il triennio di riferimento, unitamente alla rappresentazione grafica degli andamenti, dai quali si evince come i valori dell'emissione convogliata siano conformi ai limiti di legge.

Tabella 19 Emissioni del punto E4 – Profilo annuale

PARAMETRI	Unità di misura	Limiti	2023	2024	2025
Materiale particolare totale	mg/Nm ³	10	1,9	1,5	2,4
Monossido di carbonio	mg/Nm ³	300	53,8	38,9	42,4
Ossidi di azoto (espressi come NO ₂)	mg/Nm ³	450	223	350	351,8
Ossidi di zolfo (espressi come SO ₂)	mg/Nm ³	50	5,5	18,6	10,4
Composti inorganici del cloro (espressi in HCl)	mg/Nm ³	10	2,55	<0,5	1,06
Composti inorganici del fluoro (espressi in HF)	mg/Nm ³	2	0,35	1,71	<0,15
Carbonio Organico Totale (COT)	mg/Nm ³	150	38	22	27

REPORT ROMAGNA ENERGIA SRL / REPORT INTERNO HERAMBIENTE

³³ Sistema in grado di realizzare una post-combustione rigenerativa nei gas di scarico dei motori che abbatte il contenuto di monossido di azoto presente nei gas di scarico stessi.

³⁴ Comunicazione Herambiente PG 15170 del 31/12/2025.

³⁵ Determina n. DET-AMB-2025-6416 del 07/11/2025.

Di seguito si riporta l'andamento dell'indicatore "Posizionamento rispetto al limite" per l'emissione E4.

Figura 45 Andamento dell'indicatore "Posizionamento rispetto al limite" (E4)

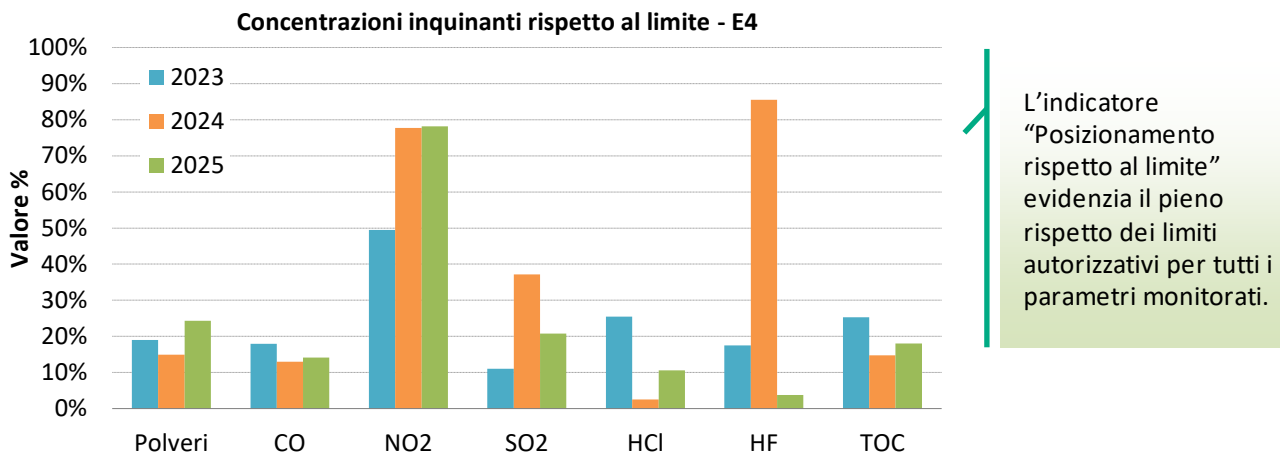

12.5.2 Emissioni diffuse

Nel complesso impiantistico si identificano principalmente emissioni diffuse di natura polverulenta ed odorigena associate alle attività di trattamento e stoccaggio dei rifiuti.

In particolare, le principali sorgenti di emissioni diffuse possono essere riconducibili a:

- ▶ arie esauste residue da processo di compostaggio, sia di natura odorigena che polverulenta;
- ▶ impianto di depurazione;
- ▶ eventuali fuoriuscite dal corpo di discarica nonostante il conferimento all'interno della rete di captazione specifica;
- ▶ mezzi di trasporto che conferiscono i rifiuti in entrata e in uscita dal sito.

L'impianto di compostaggio è strutturato in modo da limitare al massimo le emissioni diffuse in quanto le fasi principali delle lavorazioni potenzialmente odorogene (sezione di ricevimento e stoccaggio rifiuti in ingresso, platea di lavorazione – area vagliatura e triturazione, area di bioossidazione intensiva, fasi di apertura/chiusura dei fermentatori, sezione di stoccaggio compost di qualità e compost fuori specifica) sono eseguite in locali chiusi, mantenuti in depressione mediante un sistema di aspirazione che capta e invia le arie esauste ad un sistema di trattamento costituito da uno scrubber ed un biofiltro, al fine di limitare le fuoriuscite di emissioni odorogene.

Relativamente alla discarica, le emissioni diffuse, considerate le condizioni attuali di cessazione dei conferimenti, possono essere rappresentate da eventuali fuoriuscite di biogas dal corpo discarica nonostante il confinamento all'interno della rete di captazione specifica.

Per valutare lo stato di qualità dell'aria il gestore effettua un monitoraggio nell'intorno della discarica con la finalità di controllare l'inquinamento dovuto sia al traffico veicolare sia alla diffusione di inquinanti dalla discarica. I punti di campionamento, a monte (R1) ed a valle del comparto impiantistico (R2), tengono conto della direttrice prevalente dei venti e, seppur ubicati nell'intorno dell'area di discarica, possono ritenersi sufficientemente rappresentativi dello stato di qualità dell'aria dell'intero sito.

Nella figura seguente sono indicati i punti di campionamento e, a seguire, gli esiti del monitoraggio per i parametri ritenuti più significativi per la qualità dell'aria. La rosa di parametri selezionati si compone di inquinanti rilevanti per caratteristiche odorogene. In realtà, al pari di quanto detto riguardo ai monitoraggi sui piezometri, lo spettro delle analisi effettuate è ben più ampio di quello illustrato, al fine di tenere sotto controllo anche i parametri non propriamente spia.

Figura 46 Punti di campionamento della qualità dell'aria



Nella tabella seguente sono riportati gli esiti dei monitoraggi condotti con periodicità triennale a partire dalla gestione post-operativa della discarica (ottobre 2019), pertanto, per il triennio di riferimento si riportano i dati relativi all'anno 2025, come valore medio ottenuto su due campionamenti (estivo ed invernale).

Tabella 20 Valori medi su parametri caratteristici delle emissioni diffuse

Parametri	Unità di misura	2025	
		Monte (R1)	Valle (R2)
Benzene	$\mu\text{g}/\text{Nm}^3$	0,64	0,62
Cloruro di vinile	$\mu\text{g}/\text{Nm}^3$	<0,2	<0,2
Mercaptani	$\mu\text{g}/\text{Nm}^3$	<1	<1
Dimetilsolfuro	$\mu\text{g}/\text{Nm}^3$	<0,5	<0,5
Acido solfidrico	$\mu\text{g}/\text{Nm}^3$	0,000005	0,000005

FONTE: AUTOCONTROLLI DA PIANO DI MONITORAGGIO

Non disponendo di limiti legislativi dettati da autorizzazione si rileva che i parametri analizzati risultano sempre inferiori al limite di quantificazione eccetto il benzene, che si mantiene comunque sempre inferiore ai valori di riferimento disponibili³⁶, e l'acido solfidrico che presenta comunque valori esigui. Inoltre, i valori rilevati a valle della discarica sono paragonabili ai dati rilevati a monte del sito in esame.

12.5.3 Emissioni ad effetto serra

Il fenomeno dell'effetto serra è dovuto all'innalzamento della concentrazione atmosferica dei cosiddetti gas serra (anidride carbonica, metano, protossido di azoto, ecc.) ovvero gas in grado di assorbire la radiazione infrarossa provocando, conseguentemente, un riscaldamento globale.

Per contrastare il fenomeno, nel 1997 è stato varato il Protocollo di Kyoto, un accordo internazionale di natura volontaria entrato in vigore nel 2005 che impegnava gli Stati firmatari ad una riduzione quantitativa delle proprie emissioni dei gas climalteranti rispetto ai livelli del 1990. Successivamente, con l'accordo Doha, il Protocollo di Kyoto è stato esteso al 2020 ("Kyoto2") anziché alla fine del 2012. Il periodo post-2020 è regolato dall'Accordo di Parigi sul clima, raggiunto il 12 dicembre 2015 alla Conferenza annuale dell'Onu sul riscaldamento globale (Cop 21) ed entrato in vigore il 4 novembre 2016, che definisce quale obiettivo di lungo termine il contenimento dell'aumento della temperatura. Agli accordi internazionali, sono seguite le politiche e le misure attuate dall'Unione Europea al fine di dare attuazione agli impegni assunti per la riduzione delle emissioni di gas ad effetto serra.

³⁶ Benzene (C₆H₆): soglia di qualità dell'aria pari a 5 $\mu\text{g}/\text{Nm}^3$ (D.Lgs. n. 155 del 13/08/2010).

Il processo di compostaggio ha un effetto nullo sull'effetto serra, in quanto non fa altro che ossidare carbonio da biomasse ad anidride carbonica (CO₂). Il gruppo intergovernativo sui cambiamenti climatici (IPCC - Intergovernmental Panel on Climate Change) ha chiaramente identificato il sequestro del carbonio nel suolo come una delle possibili misure di attenuazione dei gas serra per l'agricoltura nel breve periodo³⁷. L'utilizzo di fertilizzanti organici, come ad esempio il compost, può aumentare l'ammontare di carbonio immagazzinato nei suoli agricoli e contribuire alla sottrazione di anidride carbonica dall'atmosfera, oltre ad arricchire la qualità del terreno a prevenirne l'impoverimento.

Alcuni calcoli³⁸ hanno evidenziato che un aumento dello 0,15% del carbonio organico nei suoli arabili italiani potrebbe fissare nel suolo la stessa quantità di carbonio che ad oggi è rilasciata in atmosfera per l'uso di combustibili fossili in un anno in Italia.

A tal riguardo si è effettuato un bilancio delle emissioni di CO₂ espresso come differenza tra la CO₂ teoricamente prodotta dalle lavorazioni svolte nel sito e la CO₂ teoricamente evitata. Le stime effettuate (Tabella 21) si basano su fattori di emissione che per le tonnellate di CO₂ evitate hanno considerato i seguenti contributi: mancate emissioni di NO₂ da gas combustibile e alternativa del compost ai concimi minerali, alla sostanza organica come torba e come letame.

Tabella 21 Bilancio 2025 delle emissioni di CO₂

Fonte di emissione	Tonnellate di CO ₂ evitate	Tonnellate di CO ₂ emesse
Processo di compostaggio ³⁹	16.193	4.293
Consumo di gasolio per i mezzi	0	233
Consumo di GPL per riscaldamento	0	0
Consumo di energia elettrica per lavorazione rifiuti	0	913
Produzione di energia elettrica rinnovabile	1.827	0
Emissioni di CH ₄ da processo di compostaggio	0	51
Bilancio: 12.529 tonnellate di CO₂ evitate		

Il bilancio finale risulta positivo dimostrando che tale tipologia di impianto per il recupero e riutilizzo di sostanza organica evita l'emissione in atmosfera di gas ad effetto serra favorendo l'immagazzinamento del carbonio nel terreno.

Per quanto riguarda la discarica, in ottemperanza alla normativa di settore, si effettua anche la stima dei quantitativi di anidride carbonica e metano rilasciati nell'ambiente. Va precisato che le emissioni di CO₂ di origine biogenica sono considerate ad impatto zero in termini di gas serra, poiché rientrano nel naturale ciclo del carbonio.

Il calcolo sfrutta un modello matematico basato sui seguenti dati di partenza:

- ▶ rifiuti conferiti in discarica (t/a) a partire dall'anno di inizio dei conferimenti;
- ▶ composizione merceologica delle diverse tipologie di rifiuti conferiti negli anni (percentuali in peso di plastica, cellulose, organico, inerti, metalli ecc.) e analisi elementare della composizione di ogni singola frazione;
- ▶ biogas captato (Nm³/anno) dall'anno di inizio attività;
- ▶ biodegradabilità delle singole frazioni merceologiche (%);

³⁷ Favoino, E., Hogg, D.: "Composting and Greenhouse Gases: strategic views and a preliminary assessment" (Compostaggio e gas serra: considerazioni strategiche e valutazione preliminare): in: Atti della Conferenza "Biological Treatment of Biodegradable Waste" (Trattamento biologico di rifiuto biodegradabile), organizzata dalla Commissione Europea a Bruxelles, 8-10 aprile 2002; "The potential role of compost in reducing greenhouse gases" Favoino and Hogg, Waste Management Research 2008 (Il ruolo potenziale del compost nella riduzione dei gas serra).

³⁸ Prof. P. Sequi al Compost Symposium, Vienna, 29-30 Ottobre 1998.

³⁹ Fonte: Ottimizzare il ciclo del Carbonio. Il contributo della raccolta differenziata dello scarto organico alla lotta al cambiamento climatico (Enzo Favoino, Alberto Confalonieri).

- ▶ velocità di biodegradazione delle singole frazioni merceologiche (%).

Il dato in uscita è utilizzato ai fini dell'aggiornamento del "Registro integrato delle emissioni e dei trasferimenti di sostanze inquinanti" (PRTR - Pollutant Release and Transfer Register⁴⁰) che fa parte di un unico registro europeo (Registro E-PRTR) che tiene conto di tutte le dichiarazioni provenienti dai complessi impiantistici ubicati nel territorio dell'Unione Europea. Il superamento della soglia PRTR obbliga il gestore dell'impianto ad effettuare la dichiarazione delle emissioni.

Va precisato che relativamente alle discariche, soprattutto se di certe dimensioni, la soglia individuata per il metano, pari a 100 t/anno, implica, di norma, un superamento e la conseguente dichiarazione. Si puntualizza che la stima sul metano dichiarato è effettuata sul solo contributo delle emissioni diffuse di biogas, mentre il valore di anidride carbonica dichiarato tiene conto della somma dei contributi provenienti dalle emissioni convogliate e dalle emissioni diffuse.

L'assunzione di partenza utilizzata per la stima delle emissioni da dichiarare è che il biogas emesso coincida con la differenza tra quello teorico e quello captato secondo la seguente equazione:

$$\text{biogas teorico} - \text{biogas captato} = \text{biogas emesso (emissione diffusa)}.$$

Nella tabella sottostante si riportano i dati della Dichiarazione PRTR riferiti al 2025.

Tabella 22 Flussi di massa

Parametro	Unità di misura	Soglia PRTR ⁴¹	2025
Metano	tonn/a	100	363
Anidride Carbonica	tonn/a	100.000	2.399

FONTE: DICHIARAZIONE PRTR 2025

12.6 GENERAZIONE DI ODORI

Si definisce odore qualsiasi emanazione che giunga nella zona olfattiva della mucosa nasale in concentrazione sufficientemente elevata per poterla stimolare. La percezione dell'odore ha una natura altamente emozionale, quindi la difficoltà risiede nell'oggettivare la sua percezione in modo da ottenere risultati confrontabili applicati a contesti differenti.

Il problema delle emissioni odorigene è associato inevitabilmente alle operazioni di trattamento e smaltimento dei rifiuti, durante i vari trattamenti e nel momento stesso dello stoccaggio si possono liberare nell'ambiente concentrazioni sensibili di sostanze organiche volatili o inorganiche, responsabili del fenomeno dei cattivi odori. In particolare, la frazione di rifiuto che crea maggiori problemi è la frazione organica e/o putrescibile del rifiuto urbano, per questo motivo, presso gli impianti di compostaggio, il problema principale delle emissioni prodotte può riguardare la formazione di odori sgradevoli. Tuttavia, è anche importante sottolineare come, negli impianti di trattamento rifiuti, le molestie olfattive più sgradevoli siano originate da sostanze presenti in minima quantità che non determinano pericoli per la salute delle popolazioni esposte.

Nel sito in esame risulta potenzialmente più critico, dal punto di vista delle emissioni odorigene, l'impianto di compostaggio. La discarica, infatti, che non riceve più rifiuti, è dotata di copertura definitiva e presenta il sistema di captazione che riduce notevolmente la diffusione di biogas all'esterno rendendola trascurabile.

Con la cessazione dei conferimenti, nel 2013, è stato interrotto il monitoraggio delle emissioni odorigene, poi definitivamente eliminato dal Piano di sorveglianza e controllo con l'entrata in vigore della nuova autorizzazione mentre continua ad essere regolarmente eseguita la valutazione della qualità dell'aria (Tabella 20), che ha comunque rilevato valori per i composti odorigeni tendenzialmente inferiori ai livelli di percezione e privi di criticità.

⁴⁰ Regolamento CE 166/2006 e s.m.i. – I valori soglia di cui all'Allegato II del Regolamento sono utilizzati esclusivamente ai fini della Dichiarazione PRTR.

⁴¹ Soglia PRTR – Il valore soglia di cui all'Allegato II del Regolamento CE 166/2006 è utilizzato esclusivamente ai fini della Dichiarazione PRTR: qualora il valore del flusso di massa dell'anno precedente sia superiore alla propria soglia, il gestore provvede ad effettuare la dichiarazione.

Relativamente all'impianto di compostaggio, l'autorizzazione vigente prescrive un monitoraggio odorimetrico annuale mediante naso elettronico e olfattometria dinamica da effettuarsi presso un ricettore sensibile individuato nel paese limitrofo di San Carlo, volto ad individuare l'impatto odorigeno dell'impianto sul territorio circostante.

L'indagine è condotta mediante due nasi elettronici, uno posizionato all'interno dei confini⁴² dell'impianto e l'altro localizzato presso un ricettore ritenuto sensibile (Figura 47). Il posizionamento di uno strumento nei pressi delle sorgenti di emissione ha lo scopo di evidenziare e quindi escludere i cosiddetti "falsi positivi" presso il/i ricettore/i sensibili. Prima di condurre le analisi, lo strumento deve essere sottoposto ad una fase di "addestramento" che consiste nel riconoscimento di campioni gassosi, prelevati presso le principali sorgenti di odore dell'impianto, necessari ad istruirlo a riconoscere gli odori ed a creare un database che utilizzerà per il confronto.

Nel caso specifico, sono state identificate dieci classi olfattive corrispondenti alle principali sorgenti di odore, unitamente ad una classe bianca che rappresenta l'aria neutra, ovvero, un campione di gas ottenuto in momenti in cui non fossero percepibili odori provenienti dall'impianto. Una volta che il naso elettronico ha effettuato le proprie analisi, i dati registrati vengono confrontati con quelli immagazzinati durante la fase di addestramento, permettendo una classificazione dell'aria dal punto di vista qualitativo ed una stima della concentrazione di odore.

In Tabella 23 sono riportati gli esiti dei monitoraggi svolti nel triennio presso il ricettore individuato che rappresenta il punto maggiormente significativo per la valutazione di un eventuale impatto odorigeno causato dall'impianto di compostaggio rispetto ai valori rilevati ai confini dell'impianto; quest'ultimi infatti, a causa della ridotta distanza fra il luogo di installazione del naso elettronico e le sorgenti di odore, causa delle rilevazioni, possono essere considerati valori "in emissione", ossia caratteristici della sorgente e pertanto non rappresentativi dell'impatto odorigeno dell'impianto.

Figura 47 Localizzazione dei rilievi



Fonte: Relazione Annuale

⁴² La scelta di posizionare lo strumento entro i confini è giustificata dai regolamenti in materia di odore di alcuni stati americani che, per diverse tipologie di impianti, fissano dei limiti in concentrazione di odore al perimetro dell'impianto stesso (Mahin et al., 2001).

Tabella 23 Esiti rilievi odorimetrici (nasi elettronici)

Periodo di campionamento	Valori rilevati al ricettore sensibile	Criterio di valutazione*	Posizione ricettore
2023 (luglio)	2,8%		
2024 (luglio)	16,8%	15%	Ricettore a circa 2.600 m dal confine in direzione est-nord est
2025 (luglio)**	<0,1%		

FONTE: AUTOCONTROLLI

* Criterio di valutazione dell'esposizione all'odore presso i ricettori sensibili in termini di frequenza temporale di misurazioni che hanno restituito una data classe di odore (o un gruppo di classi di odore).

** Campionamento eseguito a titolo volontario per l'anno 2025.

Nell'ambito delle indagini olfattometriche, lo strumento installato presso il ricettore, addestrato esclusivamente sulla base delle emissioni odorigene dell'impianto di compostaggio, ha rilevato nell'aria ambiente per i monitoraggi effettuati nel 2023 e 2025 delle percentuali di presenza di odori al di sotto del criterio di valutazione del 15%⁴³, inteso come il limite di accettabilità di "ore di odore" percepite all'anno dalla popolazione limitrofa nelle zone industriali o agricole. L'ora di odore⁴⁴ a sua volta rappresenta un'ora in cui l'odore è stato percepito per oltre il 10% del tempo, quindi per più di sei minuti. Per tale motivo è possibile supporre che presso tale ricettore vi sia un impatto olfattivo nel periodo temporale considerato.

Limitatamente al 2024 si evince che il naso ubicato al ricettore (posizione 2), nel periodo di monitoraggio, ha registrato una frequenza di esposizione alle classi di odore associate alle emissioni dell'installazione pari al 16,8%. Dalla relazione sul monitoraggio svolto, trasmessa⁴⁵ all'Autorità competente, si evince che, presso il ricettore, la percentuale di misure classificate come "Sconosciuto" è risultata pari al 6,4%, mentre la classe di odore con la maggiore frequenza di esposizione è risultata essere "Compost", con un valore del 7,8%. Le classificazioni effettuate dallo strumento posizionato presso il ricettore sembrerebbero solo parzialmente compatibili con quelle rilevate, contemporaneamente, dallo strumento installato presso l'impianto. Dall'analisi dei dati meteo registrati dallo strumento collocato presso il ricettore si evince che, per la maggior parte del tempo di monitoraggio, i venti non erano compatibili con l'ubicazione del ricettore rispetto al sito monitorato. Durante il periodo considerato, infatti, i venti erano prevalentemente diretti verso Nord-Ovest e Nord-Nord-Ovest, mentre il ricettore era localizzato a Est-Nord-Est rispetto all'impianto. Questo elemento, unito alla percentuale, non trascurabile, di misure classificate come "Sconosciute", inducono a pensare che sul territorio circostante la posizione di monitoraggio presso il ricettore vi siano altre sorgenti di odore che, in determinate condizioni, possono essere confuse dal naso elettronico con classi di odore proprie dell'impianto monitorato ed impiegate per l'addestramento dello strumento stesso. Si segnala infine che le rilevazioni di odore da parte del naso elettronico installato al ricettore (posizione n. 2) il 29 giugno 2024 hanno avuto inizio il 13 luglio 2024 mentre nei giorni precedenti le classificazioni restituite dallo strumento indicavano quasi esclusivamente "aria", ovvero assenza di odore.

Nell'ambito del sistema di gestione ambientale, inoltre, si tengono monitorati gli eventuali reclami pervenuti dall'esterno. Nel corso del triennio sono pervenuti dei reclami dall'esterno sull'aspetto ambientale che ha previsto l'attivazione del relativo protocollo per la gestione.

La valutazione di significatività degli aspetti ambientali ha ritenuto l'aspetto "generazione di odore" associata all'impianto di compostaggio prioritario in quanto si tratta di emissioni odorigene di natura continuativa.

12.7 CONSUMO DI RISORSE NATURALI E PRODOTTI CHIMICI

Per la gestione della discarica non si registra il consumo di materie prime stante la cessione dei conferimenti e la sua successiva chiusura.

⁴³ Linea guida sulle immissioni di odore. Gemeinsames Ministerialblatt, Inhalt Ausgabe Nr. 48-54/2021, Seite 1050 del 18/08/2021.

⁴⁴ Metodologia "field inspection" (VDI 3940, 1993).

⁴⁵ Comunicazione Herambiente Prot. n. 13400 del 22/11/2024.

Presso il compostaggio viene utilizzata massa filtrante vegetale per alimentare i biofiltri e reagenti nell'impianto di depurazione biologico. Lo stoccaggio dei reagenti avviene in serbatoi fuori terra posizionati in un bacino di contenimento in cemento armato o in taniche/cisternette stoccate all'interno di un locale pavimentato, dotato di rete di collettamento al depuratore aziendale.

Si riportano nella seguente tabella i quantitativi dei principali reagenti attualmente utilizzati nell'impianto di depurazione.

Tabella 24 Tipologia e quantitativi di reagenti acquistati

MATERIA PRIMA	FUNZIONE DI UTILIZZO	Unità di misura	2023	2024	2025
Acido Citrico	Lavaggio membrane depuratore	tonn	6,3	8,9	16,9
Acido Cloridrico	Lavaggio membrane depuratore	tonn	23,1	11,5	10,8
Acido solforico	Scrubber	tonn	393,8	542,9	535,6
Ossigeno liquido	Depuratore	tonn	119,4	144,9	62,0

FONTE: DOCUMENTI DI TRASPORTO (DDT)

Dall'analisi degli andamenti si evince, nel triennio, un andamento variabile dei consumi delle materie prime utilizzate nell'impianto di depurazione. Non sono invece utilizzate ai fini del processo specifiche materie prime; perciò, l'indicatore chiave relativo al consumo di materie prime risulta inapplicabile.

12.8 RUMORE

Il complesso impiantistico oggetto della presente dichiarazione ambientale è situato interamente all'interno del Comune di Cesena il cui piano di classificazione acustica, approvato con Delibera del Consiglio Comunale n. 70 del 14/11/2013, colloca il sito in Classe V "Aree prevalentemente produttive", mentre i ricettori sono inseriti in Classe III "Aree di tipo misto". I valori limite assoluti di immissione previsti per la Classe III, secondo quanto indicato dal DPCM 14/11/1997, sono: 60 dB(A) per il periodo diurno e 50 dB(A) per il periodo notturno.

Le valutazioni di impatto acustico sono state svolte in maniera indipendente ed in momenti differenti per la discarica e per l'impianto di compostaggio, in ottemperanza ai rispettivi atti autorizzativi.

Per la valutazione dell'impatto acustico determinato dalla discarica si fa riferimento all'analisi condotta a settembre 2020, durante la quale sono stati effettuati rilievi fonometrici in ambiente esterno presso quattro ricettori (R1, R2, R3, R4) ritenuti sensibili alla rumorosità proveniente dal complesso impiantistico, trattandosi di abitazioni residenziali. Lo scopo dell'indagine è rilevare il valore massimo di rumore immesso dalle sorgenti sonore presenti nel sito impiantistico presso i ricettori selezionati e di verificare il rispetto dei limiti assoluti di immissione e del criterio differenziale⁴⁶.

I rilievi sono stati eseguiti sia in periodo diurno che notturno poiché le sorgenti sonore presenti presso la discarica, quali ad esempio il motore di produzione di energia elettrica e la centrale di aspirazione del biogas, sono attive 24 ore al giorno.

La valutazione del rumore emesso dall'impianto di compostaggio è stata effettuata a seguito della messa a regime del revamping e di tutti gli interventi di progetto (§ 9.4). L'indagine è stata eseguita nelle giornate 11 e 12 dicembre 2024, in ottemperanza a quanto previsto dall'autorizzazione⁴⁷, ed i rilievi fonometrici sono stati condotti in prossimità dei ricettori individuati (R10 e recettore sito in Via Polignana Seconda n. 150) in periodo diurno e notturno.

Si riportano in Figura 48 e Figura 49 i punti di misurazione presso i ricettori prescelti considerando le abitazioni più vicine e, in Tabella 25 Tabella 26, gli esiti dei rilievi fonometrici.

⁴⁶ Nei casi di applicabilità, la differenza tra il rumore ambientale e il rumore residuo non deve essere superiore ai 5dB(A) nel periodo diurno e ai 3 dB(A) nel periodo notturno (DPCM del 14/11/1997 e smi).

⁴⁷ Modifica non sostanziale di AIA DET-AMB-2024-3359 del 13/06/2024.

Figura 48 Planimetria dei punti di rilievo fonometrico - discarica



Tabella 25 Valutazione clima acustico della discarica (in dB(A)) - 2020

PUNTO DI RILEVAZIONE	Limite di immissione DIURNO	Rumore ambientale diurno [dB(A)]	Limite di immissione NOTTURNO	Rumore ambientale notturno [dB(A)]
R1	60	47,0	50	39,3
R2	60	37,2	50	32,9
R3	60	41,1	50	37,3
R4	60	46,7	50	38,6

FONTE: VALUTAZIONE DI IMPATTO ACUSTICO DEL 10/09/2020

Figura 49 Planimetria dei punti di rilievo fonometrico – impianto di compostaggio

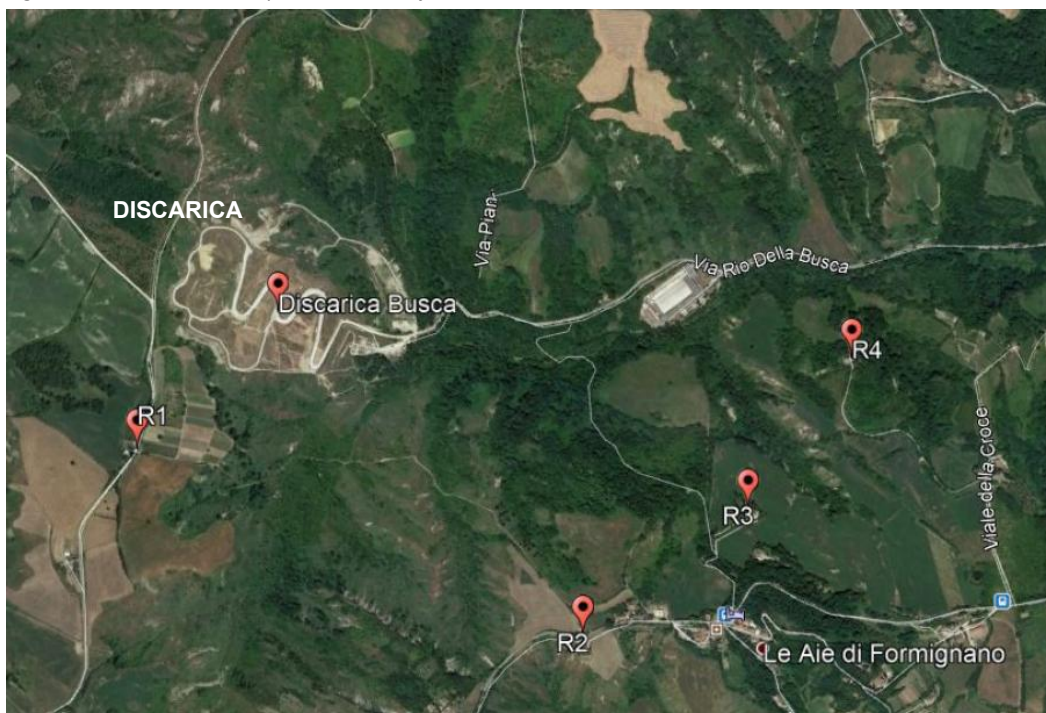

Tabella 26 Valutazione clima acustico dell'impianto di compostaggio (in dB(A)) - 2024

PUNTO DI RILEVAZIONE	Limite di immissione DIURNO	Rumore ambientale diurno [dB(A)]	Limite di immissione NOTTURNO	Rumore ambientale notturno [dB(A)]
R10	60	45,1	50	42,9
Ricettore sito in Via Polignana Seconda n. 150	60	48,0	50	36,0

FONTE: MONITORAGGIO ACUSTICO DEL 11-12/12/2024

Tutte le valutazioni di impatto acustico hanno evidenziato il pieno rispetto dei limiti previsti dalla normativa sia in tempo di riferimento diurno che notturno; pertanto, il sito non costituisce una fonte di rumore significativa per l'area circostante. I limiti di immissione sono rispettati in corrispondenza di tutti i ricettori.

Per quanto riguarda la valutazione del criterio differenziale, questo risulta inapplicabile, ai sensi dell'art. 4 Comma 2 del DPCM 14/11/1997, per tutti i ricettori individuati sia in periodo diurno, in quanto i livelli di rumore ambientale misurati risultano inferiori a 50 dB(A), che in periodo notturno, in quanto i livelli di rumore riscontrati risultano inferiori a 40 dB(A).

12.9 RIFIUTI IN USCITA ●

Il sistema di gestione ambientale, in ottemperanza a specifica procedura interna, stabilisce l'attribuzione della significatività all'aspetto "rifiuti in uscita" per tutti gli impianti Herambiente. Di conseguenza il sistema è dotato di specifiche procedure che disciplinano la corretta caratterizzazione/classificazione dei rifiuti prodotti. All'interno del sito si distinguono due categorie di rifiuti in uscita autoprodotti, che comprendono i rifiuti di risulta dai processi di trattamento (es. percolato, sovrullo) ed i rifiuti generati dalle attività ausiliarie (quali i rifiuti di risulta dalle attività di manutenzione sui mezzi es. filtri dell'olio, oli esausti);

12.9.1 Impianto di compostaggio

Dal processo derivano la maggior parte dei rifiuti in uscita dall'impianto di compostaggio quale sovrullo e percolato. Una piccola percentuale di rifiuti prodotti deriva anche dalle attività di manutenzione dell'impianto da cui hanno origine i modesti quantitativi di rifiuti pericolosi costituiti da scarti e filtri di olio.

Sovrallo

Il sovrullo che si origina nella fase di raffinazione del compost è costituito dalla frazione di scarto non compostabile. La quantità di materiale di scarto che si origina dal processo dipende prevalentemente dalla qualità del rifiuto in ingresso. Nel triennio si evince un andamento variabile del quantitativo complessivo di sovrullo prodotto con un lieve incremento nel 2024, sebbene il valore percentuale riferito al rifiuto in ingresso risulti in diminuzione nel triennio (Figura 50).

Tabella 27 Quantitativi di Sovrallo prodotto (tonnellate)

Descrizione Rifiuti	Codice EER	Classificazione (Pericoloso – Non Pericoloso)	Unità di misura	2023	2024	2025	Destinazione
Sovrallo	190501	NP	tonn	3.773	7.600	4.826	Smaltimento
Sovrallo	190501	NP	tonn	2.669	248	954	Recupero

FONTE: PESO A DESTINO / ESTRAZIONE SOFTWARE GESTIONE RIFIUTI

Figura 50 Andamento della produzione di sovrvallo in funzione del rifiuto trattato

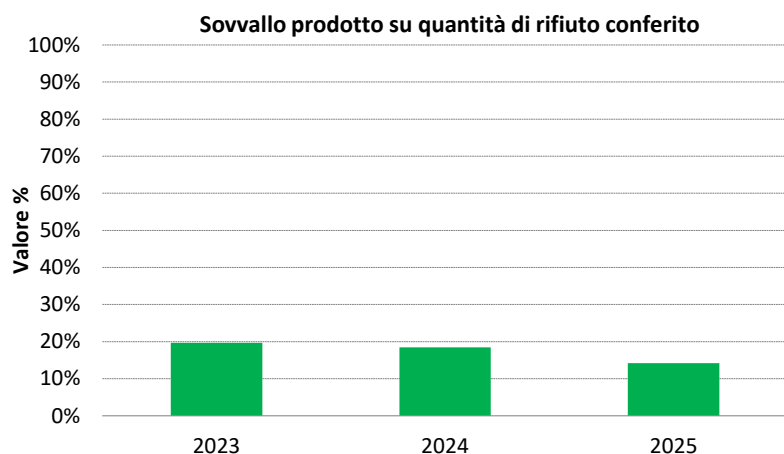

Il quantitativo di sovrvallo prodotto, a parità di rifiuto trattato, presenta un andamento decrescente nel triennio.

Percolato

Il processo produttivo genera inevitabilmente percolato che viene stoccato in serbatoio dedicato e ricircolato all'interno dell'impianto, per il mantenimento dell'umidità all'interno del bioreattore, consentendo pertanto di risparmiare il consumo di risorsa idrica che dovrebbe essere utilizzata per lo stesso scopo. L'eluato prodotto dalla fase di digestione anaerobica ed il percolato di processo eccedente rispetto alla capacità di trattamento del depuratore biologico interno vengono inviati, tramite autobotte, a trattamento presso impianti autorizzati. I quantitativi prodotti (Tabella 28), che presentano un andamento lievemente variabile nel triennio di riferimento, sono influenzati sia dalle caratteristiche del rifiuto organico proveniente da raccolta differenziata, caratterizzato da un elevato tenore di umidità, che dal quantitativo di rifiuti in ingresso a trattamento presso l'impianto.

Tabella 28 Quantitativi di percolato prodotto (tonnellate)

Descrizione Rifiuti	Codice EER	Classificazione (Pericoloso – Non Pericoloso)	Unità di misura	2023	2024	2025	Destinazione
Percolato	190599	NP	tonn	5.663	7.184	7.526	Smaltimento

FONTE: PESO A DESTINO / ESTRAZIONE SOFTWARE GESTIONE RIFIUTI

Biogas

Il biogas prodotto dal processo di digestione anaerobica dei rifiuti viene avviato verso 2 gruppi di cogenerazione per la produzione combinata di energia elettrica e termica. I quantitativi di biogas prodotto ed inviato a recupero sono riportati nella seguente tabella, i valori in crescita nel triennio rispettano il limite previsto dall'autorizzazione relativo alla quantità massima annuale di biogas ammessa a recupero energetico pari a 5.778 tonn/anno.

Tabella 29 Biogas prodotto (tonnellate)

Descrizione Rifiuti	Codice EER	Classificazione (Pericoloso – Non Pericoloso)	Unità di misura	2023	2024	2025	Destinazione
Biogas	190699	NP	tonn	3.966	4.218	4.233	Recupero

FONTE: AUTOCONTROLLI DA PIANO DI MONITORAGGIO

Le caratteristiche del biogas prodotto e recuperato sono analizzate mediante opportuno analizzatore ed i dati sono registrati e monitorati giornalmente. In accordo con quanto previsto dalla vigente autorizzazione, si riportano nella tabella seguente i risultati analitici delle analisi sul biogas inviato a recupero.

Tabella 30 Caratterizzazione del biogas inviato a recupero – valore annuale

Parametro	Unità di misura	Limiti	2023	2024	2025
Metano	% vol	>30	57,2	55,8	57
H ₂ S	% vol	<1,5	0,006	<0,000005	0,0085
Potere Calorifico Inferiore	kJ/Nm ³	>12.500	20.086	20.200	19.400

FONTE: AUTOCONTROLLI DA PIANO DI MONITORAGGIO

Dall'analisi dei dati riportati in tabella si evince il pieno rispetto dei limiti di processo per tutti i parametri analizzati. Di seguito si riporta l'andamento dell'indicatore "Energia elettrica prodotta su biogas recuperato" che presenta un valore medio di energia elettrica prodotta da biogas pari a 2 kWh/Nm³.

Figura 51 Andamento dell'indicatore "Energia prodotta su biogas recuperato"

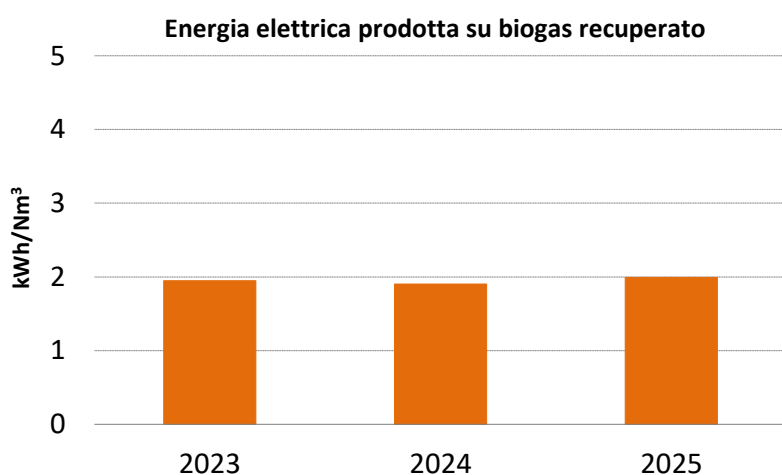

Altri rifiuti

Sono presenti in impianto altri rifiuti derivanti dal processo (Tabella 31). Per quanto riguarda i fanghi biologici, i valori rilevati nel triennio di riferimento risultano sostanzialmente comparabili.

Si ricorda che la soluzione esausta prodotta dallo scrubber chimico di lavaggio arie esauste è valorizzato come sottoprodotto ai sensi dell'art. 184-bis del D.Lgs. 152/2006.

Tabella 31 Altri rifiuti prodotti dall'impianto di compostaggio (tonnellate)

Sezione di Produzione	Descrizione Rifiuti	Codice EER	(Pericoloso (P)/ Non Pericoloso (NP))	2023	2024	2025	Destinazione
Imp. di depurazione - Centrifuga	Fanghi biologici	190812	NP	362	426	468	Smaltimento

FONTE: PESO A DESTINO / ESTRAZIONI SOFTWARE GESTIONE RIFIUTI

12.9.2 Discarica per rifiuti non pericolosi

Percolato

Il principale rifiuto prodotto dalla discarica è costituito dal percolato generato secondo le dinamiche già descritte al paragrafo 10.5.4. Nella tabella sottostante si riportano i quantitativi di percolato prodotto nel triennio di riferimento avviati a trattamento, mediante autocisterne, in impianti esterni autorizzati e la relativa classificazione di pericolosità. I quantitativi prodotti nel triennio sono influenzati dal regime pluviometrico; in particolare nel mese di maggio 2023 sono occorsi diversi eventi meteorologici fortemente significativi. Anche

nel 2024 e 2025 si sono registrati episodi meteorici significativi, che hanno determinato un aumento dei valori, seppur inferiori rispetto a quelli dell'anno precedente.

Tabella 32 Quantitativi di percolato prodotto e gestito come rifiuto (tonnellate)

DESCRIZIONE RIFIUTI	CODICE EER	Pericoloso (P)/ Non Pericoloso (NP)	2023	2024	2025	Destinazione
Percolato	190703	NP	5.313	4.479	4.285	Smaltimento

FONTE: ESTRAZIONI DA SOFTWARE DI GESTIONE RIFIUTI

Una quota di percolato prodotto, ulteriore rispetto al dato riportato in Tabella 32, viene inviata⁴⁸ tramite tubazione dedicata a trattamento in sito presso l'impianto di depurazione annesso all'adiacente impianto di compostaggio⁴⁹. Questa modalità permette di ridurre il traffico veicolare ed i rischi legati al trasporto su gomma delle autobotti verso gli impianti di smaltimento finale.

Nell'anno 2023 una quota di percolato, pari a 12.532,50 tonnellate, è stata inviata via tubo a trattamento in sito ed un quantitativo di percolato, pari a 600 tonnellate, è stato scaricato direttamente in pubblica fognatura a causa degli intensi eventi meteorici che hanno interessato la Regione Emilia-Romagna nel mese di maggio 2023. Ai sensi dell'Ordinanza n. 73 del 26/05/2023 emessa dalla Giunta Regionale della Regione Emilia-Romagna e come comunicato da Herambiente⁵⁰, è stata infatti attuata una gestione provvisoria dell'eccedenza di percolato non trattato dal depuratore biologico del compostaggio, confluendo lo stesso, tramite condotta realizzata in via temporanea direttamente alla vasca di accumulo del refluo depurato in uscita dall'impianto di depurazione. Da tale vasca di accumulo finale il refluo è stato scaricato in pubblica fognatura (scarico S1 autorizzato per l'impianto di compostaggio), nel rispetto dei limiti imposti dall'autorizzazione allo scarico vigente (portate e limiti). Nell'anno 2024 la quota di percolato inviata via tubo all'impianto di depurazione è stata pari a 5.265,50 tonnellate, mentre nel 2025 è stata pari a 7.838 tonnellate.

Il Piano di Monitoraggio del sito prevede che il percolato sia sottoposto ad analisi annuale. Gli esiti analitici, relativi ai parametri maggiormente caratteristici, sono riportati nella successiva tabella. Si precisa che le caratteristiche qualitative del percolato subiscono variazioni nel corso del tempo per effetto delle diverse reazioni chimiche che avvengono nel corpo della discarica. Sulla base dei dati rilevati si può concludere che il percolato segue i normali processi di stabilizzazione riscontrabili in letteratura.

Tabella 33 Profilo analitico del percolato - Media annua

Parametro	Unità di misura	2023	2024	2025
pH	-	7,69	8,43	7,89
COD	mg/l	1.450	2.045	1.128
BOD ₅	mg/l	665	834	296
Cromo VI	mg/l	<1	<0,1	<1
Ferro	mg/l	4,83	2,90	2,29
Manganese	mg/l	0,65	0,20	0,24
Solfati	mg/l	620	695	748
Cloruri	mg/l	824	1.320	1.010
Azoto ammoniacale	mg/l	881	1.061	986
Conducibilità	mS/cm	10,6	12,6	11,5

FONTE: AUTOCONTROLLI DA PIANO DI MONITORAGGIO

⁴⁸ Come da comunicazione della Provincia di Forlì-Cesena Prot. n. 111045/08 del 18/12/2008.

⁴⁹ L'azienda riceve esclusivamente il percolato prodotto dalla discarica della Busca conformemente alla Decisione in merito alla procedura di Valutazione di Impatto Ambientale rilasciata dalla Provincia di Forlì-Cesena con Delibera n. 530 del 27/11/2007.

⁵⁰ Comunicazione Herambiente Prot. HA n. 0007335 del 01/06/2023 e Prot. n. 0009008 del 10/07/2023.

Biogas

Altro rifiuto prodotto con maggior rilevanza in termini quantitativi è il biogas, recuperato con contestuale produzione di energia elettrica. La successiva tabella riporta il quantitativo di biogas captato nel triennio di riferimento ed inviato all'impianto di produzione di energia elettrica dalla quale si osserva una significativa flessione ascrivibile alla cessazione dei conferimenti di rifiuti.

Tabella 34 Biogas prodotto (tonnellate)

DESCRIZIONE RIFIUTI	CODICE EER	Pericoloso/ Non pericoloso	Unità di misura	2023	2024	2025	DESTINAZIONE
Biogas	190699	NP	tonn	1.375	1.155	834	Recupero energetico

Fonte: LETTURE CONTATORI

12.10 AMIANTO

Presso il sito impiantistico non sono presenti strutture o manufatti contenenti amianto e la discarica non era autorizzata allo smaltimento di rifiuti di tale natura.

12.11 PCB E PCT

Presso il complesso impiantistico è presente unicamente un trasformatore ad olio a servizio dell'impianto di compostaggio per il quale, mediante indagine analitica, si è determinato un contenuto di PCB inferiore ai limiti di legge⁵¹ consentiti e pertanto l'aspetto risulta non significativo.

12.12 GAS REFRIGERANTI

Presso gli uffici di accettazione e pesa del comparto sono presenti tre condizionatori che utilizzano il refrigerante R410A (miscela di HFC-32/HFC-125). Relativamente all'impianto di compostaggio sono presenti condizionatori che utilizzano come refrigerante l'R410A, R32 e R-513A con quantitativi inferiori e superiori alle 5 tonnellate di CO₂ equivalenti, quest'ultimi sono sottoposti a controllo annuale delle perdite di gas refrigerante. Si segnalano, in ultimo, ulteriori tre condizionatori presso l'impianto di discarica.

Tutti i condizionatori del sito utilizzano gas refrigeranti che, non contenendo cloro, non danneggiano l'ozono atmosferico e sono gestiti secondo quanto previsto dalla normativa vigente in materia. Alla luce di queste considerazioni l'aspetto risulta non significativo.

12.13 RICHIAMO INSETTI ED ANIMALI INDESIDERATI

L'attività di trattamento dei rifiuti può comportare il richiamo di avifauna, roditori ed insetti, nell'area di conferimento dei rifiuti e nelle zone limitrofe. Al fine di limitare la presenza di animali ed insetti vengono periodicamente realizzate campagne di derattizzazione e demuscazione sia presso l'impianto di discarica che presso l'impianto di compostaggio. Il sito è poi provvisto di un'opportuna rete di recinzione estesa lungo tutto il perimetro dello stabilimento la cui integrità viene periodicamente controllata.

12.14 RADIAZIONI IONIZZANTI E NON

In occasione della procedura di verifica (screening) attivata nel 2010, per il progetto dell'impianto di produzione di energia elettrica alimentato da biogas proveniente dalla discarica in esame, è stata svolta la valutazione dell'impatto elettromagnetico potenzialmente generato dall'elettrodotto associato alla centrale di produzione di energia elettrica, al fine di ottemperare a quanto previsto dalla LR⁵² 30/00 e s.m.i.. Tale analisi ha rilevato l'assenza di impatti elettromagnetici negativi associati agli interventi in progetto⁵³. Relativamente all'impianto

⁵¹ D. Lgs. n. 209 del 22/05/1999 "Attuazione della Direttiva 95/59/CE relativa allo smaltimento dei policlorodifenili e policlorotrifenili".

⁵² Ai sensi del comma 4 art. 13 della Legge Regionale 31 ottobre 2000, n. 30 "Norme per la tutela della salute e la salvaguardia dell'ambiente dall'inquinamento elettromagnetico".

⁵³ Delibera della Giunta Provinciale di Forlì-Cesena n. 406 del 07/09/2010.

di compostaggio, per l'immissione della corrente elettrica prodotta dall'impianto di cogenerazione alla rete di distribuzione è stato costruito un elettrodotto interrato. Nel mese di maggio 2012 è stata eseguita una campagna di rilievi per la misura di intensità del campo elettromagnetico, i valori misurati risultano essere inferiori ai valori limite definiti dalla vigente normativa.

12.15 IMPATTO VISIVO E BIODIVERSITÀ

La discarica come già evidenziato è ubicata nella zona alta della vallata del Rio della Busca in una vallecchia calanchiva e, quindi, in una zona isolata e lontana dai centri abitati. Le strutture impiantistiche presenti non sono visibili nell'arco di 5 Km dalla maggior parte delle direzioni, inoltre, nelle vicinanze non si hanno zone che presentino sensibilità nei confronti della discarica.

L'impianto di compostaggio, ai fini della riduzione dell'impatto visivo, è stato anche oggetto di opere di compensazione ambientale e mitigazione che hanno previsto la realizzazione di aiuole con piante rampicanti alla base della perimetrazione schermante posizionata all'ingresso dell'impianto, aiuole con piante rampicanti alla base della facciata schermante costituita da pannelli traforati in alluminio, posizionati nel lato dell'edificio fronte impianto depurazione, piantumazione di essenze arbustive lungo la recinzione dell'impianto e sul terrazzo che costeggia il Rio della Busca (perimetrazione esterna lato Rio della Busca), piantumazione di essenze arboree all'interno del perimetro dell'installazione adibite a verde e siepe schermante attorno alla vasca di accumulo refluo depurato. L'aspetto si ritiene pertanto non significativo.

Per quanto riguarda l'uso del suolo in relazione alla biodiversità si riporta nella seguente tabella il valore della superficie totale del sito costituita da una quota di superficie coperta, da una quota di superficie scoperta impermeabilizzata e la restante quota costituita da aree verdi.

Tabella 35 Utilizzo del terreno

Impianto	Superficie totale [m ²]	Superficie coperta [m ²]	Superficie scoperta impermeabilizzata [m ²]
Impianto di compostaggio	21.090	9.272	11.818
Discarica per rifiuti non pericolosi (area di sedime)	108.600	110	10.000

FONTE: DOCUMENTI TECNICI PER RICHIESTE AUTORIZZAZIONI

Figura 52 Particolare piantumazione essenze arboree



12.16 INQUINAMENTO LUMINOSO

Il sito impiantistico è dotato di un impianto di illuminazione regolato da un interruttore crepuscolare che ne regola l'accensione e lo spegnimento.

12.17 RISCHIO INCIDENTE RILEVANTE

Per quanto riguarda gli obblighi derivanti dal verificarsi di alcune tipologie di rischi, il complesso impiantistico non è soggetto alla normativa "Seveso III" (Direttiva 2012/18/UE) relativa al controllo del pericolo di incidenti rilevanti connessi con sostanze pericolose recepita in Italia con il D. Lgs. 105/2015 e s.m.i.. Inoltre, non sono presenti nelle vicinanze impianti soggetti all'applicazione del citato decreto ed è, quindi, da escludere anche il potenziale coinvolgimento degli impianti di gestione rifiuti Herambiente negli effetti di incidenti rilevanti verificatisi all'esterno del sito stesso.

12.18 RISCHIO INCENDIO ●

Relativamente al rischio incendio l'organizzazione ha predisposto le condizioni di sicurezza necessarie ad ottemperare al rispetto della normativa antincendio, ottenendo i seguenti Certificati Prevenzione Incendi (CPI):

- per la discarica CPI Pratica n. 42608, rinnovato in data 19/12/2022, il campo di applicazione⁵⁴ comprende la produzione di gas infiammabile (biogas) con aspirazione biogas;
- per l'impianto di recupero energetico sito nella discarica CPI Pratica n. 42667⁵⁵ rinnovato in data 19/12/2022;
- per l'impianto di compostaggio CPI Pratica n. 25700, è stata presentata l'Attestazione di rinnovo periodico di Conformità Antincendio⁵⁶ in data 16/02/2026.

Pressogli impianti sono presenti registri antincendio in cui sono riportati i controlli periodici da effettuare per mantenere efficienti e funzionali tutti i presidi antincendio (estintori, idranti, porte tagliafuoco, illuminazione di emergenza, ecc.). Il possibile verificarsi di un incendio è gestito, secondo modalità riportate nel piano di emergenza interno, dalla squadra di emergenza costituita da personale adeguatamente formato in conformità a quanto previsto dal D.M. 02/09/2021 in materia antincendio e dal D.M n. 388 del 15/07/2003 per quanto riguarda il primo soccorso. Inoltre, tutto il personale è coinvolto, con cadenza almeno annuale, in simulazioni di evacuazione.

Nel triennio di riferimento non si sono verificati incendi.

13 ASPETTI AMBIENTALI INDIRECTI

La valutazione degli aspetti ambientali è stata integrata con l'analisi degli aspetti ambientali indiretti derivanti principalmente dall'interazione dell'azienda con imprese terze appaltatrici. Il sistema di gestione integrato prevede un processo di qualificazione e valutazione dei fornitori il cui operato è soggetto ad un costante controllo.

13.1 TRAFFICO E VIABILITÀ ●

La viabilità generale interessata dal trasporto dei rifiuti è individuabile in due direttrici principali rappresentate dalla Superstrada E45 e dalla Strada Provinciale SP7 che collegano i principali Comuni della Provincia di Forlì-Cesena, mentre il tratto stradale in avvicinamento al sito è costituito da strade secondarie a percorribilità locale. È presente, infatti, una strada di accesso (Via Rio della Busca) che si innesta alla strada comunale e consente l'accesso al complesso impiantistico.

Il traffico veicolare è determinato principalmente dal trasporto dei rifiuti in ingresso all'impianto di compostaggio ed in uscita da entrambi gli impianti. Per la discarica, tenuto conto dell'attuale fase di cessazione dei conferimenti rimangono attivi solo i flussi veicolari legati al trasporto del percolato stimati, nel corso del 2025, nel numero di circa 143 all'anno. Per l'impianto di compostaggio, i veicoli che conferiscono i rifiuti sono prevalentemente mezzi compattatori di medie dimensioni. Nel 2025 i flussi giornalieri in entrata sono stati di circa 25 mezzi, mentre i flussi in uscita dall'impianto hanno registrato un numero di circa 2 mezzi al giorno. L'aspetto risulta significativo per la tipologia di traffico.

13.2 CONSUMI ENERGETICI ●

La presente sezione rappresenta il completamento di quanto riportato al capitolo "aspetti diretti" sul medesimo tema. La movimentazione del rifiuto è affidata a ditta terza, pertanto il consumo di gasolio utilizzato per l'alimentazione dei mezzi di movimentazione interna è in capo alla ditta che comunica all'impianto il dato dei consumi. In generale, il consumo di combustibile è correlato ai quantitativi di rifiuti in ingresso all'impianto ed alla movimentazione degli stessi.

⁵⁴ Campo di applicazione ai sensi del D.P.R. n. 151 del 01/08/2011: 1.1.C.

⁵⁵ Campo di applicazione ai sensi dell'Allegato 1 del DPR n. 151 del 01/08/2011: Attività n. 49.2.B, 49.3.C., 12.1.A.

⁵⁶ Campo di applicazione ai sensi dell'Allegato 1 del DPR n. 151 del 01/08/2011: Attività n. 70.2.C, 49.3.C, 49.1.A, 12.1.A, 1.1.C, 2.2.C, 5.2.C.

Si riportano nella seguente tabella i valori di consumo di gasolio per il periodo di riferimento, dai quali si evince un andamento variabile correlato al quantitativo di rifiuto in ingresso.

Tabella 36 Consumo di combustibile nell'attività di compostaggio

Fonte energetica	Unità di misura	2023	2024	2025
Gasolio	l	45.371	64.373	62.415
	tep	39	55	53

Fonte: COMUNICAZIONI DITTE TERZE

14 OBIETTIVI, TRAGUARDI E PROGRAMMA AMBIENTALE

Come richiamato nella **strategia aziendale legata all'identificazione degli obiettivi**, riportata nella parte generale della presente Dichiarazione Ambientale, l'alta direzione individua le priorità aziendali coerentemente con il Piano Industriale di Herambiente Spa che prevede una strategia di sviluppo ambientale valutata in una logica complessiva. Occorre quindi considerare il ritorno ambientale del programma di miglioramento di Herambiente in un'ottica d'insieme.

Di seguito sono riportati gli obiettivi di miglioramento raggiunti ed a seguire quelli in corso e previsti per il prossimo triennio di validità della registrazione EMAS.

Obiettivi raggiunti

Campo di applicazione	Rif. Politica Ambientale	Aspetto	Descrizione Obiettivo/Traguardo	Resp. Obiettivo	Rif. Budget/impegno	Scadenze
Compostaggio Busca	Ottimizzazione processi attività e risorse. Tutela dell'ambiente. Miglioramento continuo e sostenibilità	Emissioni diffuse	Contenere ulteriormente le emissioni diffuse nella sezione di biossificazione attraverso l'installazione di un ciclone per l'abbattimento delle polveri.	Resp. BU Compostaggi e digestori Resp. Impianto	Euro 130.000	2023-2024 Obiettivo raggiunto. L'intervento si è concluso a fine 2024.
Compostaggio Busca	Ottimizzazione processi attività e risorse Tutela dell'ambiente Miglioramento continuo e sostenibilità	Gestione del processo Recupero materia	Efficientare ulteriormente la fase di compostaggio aerobica al fine di incrementare la produzione di compost di qualità attraverso il potenziamento della sezione di maturazione e l'ottimizzazione dell'impianto di aspirazione. In generale il progetto è finalizzato a trasformare l'attuale sezione di stabilizzazione in una sezione analoga a quella di biossificazione intensiva con l'implementazione del sistema di insufflazione che permetterà di migliorare le performance di recupero della fase di ossidazione. 1) Richiesta/ottenimento autorizzazione. 2) Realizzazione. 3) Risultati attesi: garantire una resa di compost di qualità tra il 7 e il 13% rispetto ai rifiuti avviati a recupero.	Resp BU Compostaggi e digestori Resp Impianto	Euro 1.500.000	1) 2020-2021 2) 2021-2023 3) 2023 Ripianificato 3) 2026 1) Modifica richiesta nell'ambito del Riesame di AIA presentato il 13/11/2020. Progetto autorizzato nel riesame di AIA emesso da ARPAE il 10/05/2022. 2) Gli interventi si sono conclusi a dicembre 2024. 3) Obiettivo raggiunto. La resa di compost di qualità si attesta nel range 7-13% con un valore nel 2025 del 9% di compost venduto su rifiuto avviato a recupero.
Compostaggio Busca	Ottimizzazione processi attività e risorse.	Recupero energetico	Incrementare ulteriormente il recupero del biogas e conseguentemente della produzione di energia elettrica, da utilizzare in autoconsumo presso l'impianto, attraverso	Resp BU Compostaggi e digestori	Euro 95.000	1) 2023 2) 2023-2024

Campo di applicazione	Rif. Politica Ambientale	Aspetto	Descrizione Obiettivo/Traguardo	Resp. Obiettivo	Rif. Budget/impegno	Scadenze
	Tutela dell'ambiente. Miglioramento continuo e sostenibilità.		<p>interventi di efficientamento sul sistema di recupero energetico stesso, riducendo in tal modo anche il ricorso all'eventuale utilizzo della torcia di combustione del biogas.</p> <p>Risultati attesi: incremento del recupero di biogas per produzione di energia elettrica pari a circa 100 MWh/anno, da utilizzarsi in autoconsumo presso l'impianto, riducendo così anche il ricorso a rete esterna.</p> <p>1) Progettazione interventi efficientamento; 2) realizzazione; 3) risultati attesi.</p>	Resp Impianto		<p>3) 2026</p> <p>1) Raggiunto, intervento realizzato e comunicato con Prot. HA n. 3927 del 17/03/2023 e Prot. HA n. 6704 del 19/05/2023.</p> <p>2) Raggiunto, messa a regime del punto di emissione E4 comunicata con Prot. HA n. 11078 del 01/09/2023.</p> <p>3) Obiettivo raggiunto. Nel 2025 la produzione di energia elettrica e, di conseguenza, l'energia autoconsumata è incrementata di oltre 100 MWh/anno.</p>

Obiettivi in corso

Campo di applicazione	Rif. Politica Ambientale	Aspetto	Descrizione Obiettivo/Traguardo	Resp. Obiettivo	Rif. Budget/impegno	Scadenze
Sito Busca (discarica e compostaggio)	Tutela dell'ambiente Ottimizzazione processi, attività e risorse Miglioramento continuo e sostenibilità	Efficientamento energetico Recupero energia elettrica Gestione processo	<p>Perseguire l'efficientamento energetico all'interno del sito impiantistico tramite adeguamenti tecnici/elettrici che consentano alla discarica di utilizzare in autoconsumo l'energia elettrica prodotta dai digestori anaerobici, già utilizzata anche dallo stesso impianto di compostaggio, evitando così l'approvvigionamento dalla rete esterna, ad eccezione dei casi di fermo impianto per guasti, rotture o manutenzioni.</p> <p>1) Richieste/ottenimenti autorizzativi. 2) Realizzazione interventi/adeguamenti tecnici/elettrici. 3) Risultati attesi: conduzione impianto in autoconsumo, evitando il ricorso all'approvvigionamento esterno per circa 100.000 kWh/anno.</p>	Resp. BU Compostaggi e digestori Resp. impianto	Euro 100.000	<p>1) 2026-2027 2) 2027-2028 3) 2029</p>

Campo di applicazione	Rif. Politica Ambientale	Aspetto	Descrizione Obiettivo/Traguardo	Resp. Obiettivo	Rif. Budget/impegno	Scadenze
Compostaggio Busca	Tutela dell'ambiente Ottimizzazione processi, attività e risorse Miglioramento continuo e sostenibilità	Gestione processo Rifiuti prodotti	Ottimizzazione ed efficientamento del processo di digestione anaerobica attraverso il recupero della parte di percolato prodotto nella zona di stoccaggio FORSU da reimpiegare e rilanciare nella linea percolato delle celle di digestione per l'umidificazione del processo. Il recupero consentirà di efficientare il processo di degradazione anaerobica con conseguente ottimizzazione della produzione di biogas e contestualmente di ridurre la quantità di percolato prodotto da avviare a smaltimento. Risultati attesi: <u>riduzione di circa 50 tonn/anno</u> di percolato prodotto e <u>incremento della produzione di biogas 50.000 Nm3/anno</u> . 1) Richiesta/ottenimento autorizzazione. 2) Realizzazione interventi tecnici. 3) Risultati attesi.	Resp. BU Compostaggi e digestori Resp. impianto	Euro 150.000	1) 2027 2) 2027-2028 3) 2029
Compostaggio Busca	Tutela dell'ambiente Ottimizzazione processi, attività e risorse Miglioramento continuo e sostenibilità	Gestione processo Efficientamento energetico	Ripristinare la coibentazione termica dei biodigestori tramite l'installazione di pannelli isolanti performanti che aumenteranno l'efficienza energetica dei digestori stessi e garantiranno una maggiore stabilizzazione del processo con conseguente ottimizzazione delle performance energetiche.	Resp. BU Compostaggi e digestori Resp. Impianto	Euro 90.000	2027-2028

GLOSSARIO

Acque di prima pioggia: i primi 2,5 – 5 mm. di acqua meteorica di dilavamento uniformemente distribuita su tutta la superficie scolante servita dal sistema di drenaggio. Si assume che tale valore si verifichi in un periodo di tempo di 15 minuti.

Acque di seconda pioggia: acqua meteorica di dilavamento derivante dalla superficie scolante servita dal sistema di drenaggio e avviata allo scarico nel corpo recettore in tempi successivi a quelli definiti per il calcolo delle acque di prima pioggia (dopo 15 minuti).

AIA (Autorizzazione Integrata Ambientale): provvedimento che autorizza l'esercizio di una installazione rientrante fra quelle di cui all'articolo 4, comma 4, lettera c) del D.Lgs. 152/2006 e s.m.i., o di parte di essa a determinate condizioni che devono garantire che l'installazione sia conforme ai requisiti di cui al Titolo III-bis della Parte Seconda del D.Lgs. 152/2006 e s.m.i..

Ambiente: contesto nel quale un'organizzazione opera, comprendente l'aria, l'acqua, il terreno, le risorse naturali, la flora, la fauna, gli esseri umani e le loro interrelazioni.

Aspetto ambientale: elemento delle attività, dei prodotti o dei servizi di un'organizzazione che interagisce o può interagire con l'ambiente.

BAT (Best Available Techniques): migliori tecniche disponibili ovvero le tecniche più efficaci, tra quelle tecnicamente realizzabili ed economicamente sostenibili nell'ambito del relativo comparto industriale, per ottenere un elevato livello di protezione dell'ambiente nel suo complesso.

BOD₅ (biochemical oxygen demand): domanda biochimica di ossigeno, quantità di ossigeno necessaria per la decomposizione ossidata della sostanza organica per un periodo di 5 giorni.

Carbone attivo: carbone finemente attivo caratterizzato da un'elevata superficie di contatto, sulla quale possono essere adsorbite sostanze liquide o gassose.

CO₂ (anidride carbonica): gas presente naturalmente nella atmosfera terrestre in grado di assorbire la radiazione infrarossa proveniente dalla superficie terrestre procurando un riscaldamento dell'atmosfera conosciuto con il nome di effetto serra.

COD (chemical oxygen demand): domanda chimica di ossigeno. Ossigeno richiesto per l'ossidazione di sostanze organiche ed inorganiche presenti in un campione d'acqua.

Compostaggio: processo di decomposizione e di umificazione di un misto di materie organiche da parte di macro e microrganismi in particolari condizioni (T, umidità, quantità d'aria).

CSS (Combustibile Solido Secondario): combustibile solido prodotto da rifiuti che rispetta le caratteristiche di classificazione e di specificazione individuate delle

norme tecniche UNI CEN/TS 15359 e successive modifiche ed integrazioni; fatta salva l'applicazione dell'articolo 184-ter, il combustibile solido secondario, è classificato come rifiuto speciale (Art. 183 cc), D.Lgs. 152/2006 e s.m.i.).

Disoleazione: processo di rottura delle emulsioni oleose. Gli oli sono separati dalle soluzioni acquose con trattamenti singoli o combinati di tipo fisico, chimico e meccanico.

EER (Elenco Europeo Rifiuti): catalogo nel quale sono identificati tramite un codice tutti i rifiuti, istituito con la decisione 2000/532/CE e s.m.i. e riprodotto anche nell'Allegato D alla Parte Quarta del D.Lgs. 152/06 e s.m.i.. Ogni singolo rifiuto è identificato attraverso un codice numerico univoco a sei cifre.

Effetto serra: fenomeno naturale di riscaldamento dell'atmosfera e della superficie terrestre procurato dai gas naturalmente presenti nell'atmosfera come anidride carbonica, vapore acqueo e metano.

Elettrofiltro: sistema di abbattimento delle polveri dalle emissioni per precipitazione elettrostatica. Le polveri, caricate elettricamente, sono raccolte sugli elettrodi del filtro e rimosse, successivamente, per battitura o scorrimento di acqua.

Filtro a manica: apparecchiatura utilizzata per la depolverazione degli effluenti gassosi, costituita da cilindri di tessuto aperti da un lato.

Filtropressatura: processo di ispessimento e disidratazione dei fanghi realizzato per aggiunta di reattivi chimici.

Gruppo elettrogeno: sistema a motore in grado di produrre energia elettrica, in genere utilizzato in situazioni di assenza di corrente elettrica di rete.

Impatto ambientale: modificazione dell'ambiente, negativa o benefica, causata totalmente o parzialmente dagli aspetti ambientali di un'organizzazione.

IPPC (Integrated Pollution Prevention and Control): "prevenzione e riduzione integrata dell'inquinamento" introdotta dalla Direttiva Comunitaria 96/61/CE sostituita dalla direttiva 2008/1/CE e, successivamente, dalla direttiva 2010/75/CE. La normativa nazionale di recepimento della direttiva IPPC è il D.Lgs. 152/06 e s.m.i. che disciplina il rilascio, l'aggiornamento ed il riesame dell'AIA.

ISO (International Organization for Standardization): Istituto internazionale di normazione che emana standard validi in campo internazionale.

Jar test: test su uno specifico trattamento chimico per impianti di trattamento acque/reflui effettuato in impianto pilota in scala.

PCI (Potere Calorifico Inferiore): quantità di calore, espressa in grandi calorie, che si sviluppa dalla combustione completa di un chilogrammo di combustibile, senza considerare il calore prodotto dalla condensazione del vapore d'acqua.

Piattaforma ecologica: Impianto di stoccaggio e trattamento dei materiali della raccolta differenziata; da tale piattaforma escono i materiali per essere avviati al riciclaggio, al recupero energetico ovvero, limitatamente alle frazioni di scarto, allo smaltimento finale.

Prestazione ambientale: risultati misurabili della gestione dei propri aspetti ambientali da parte dell'organizzazione.

Polverino: polveri raccolte dall'elettrofiltro.

Processo aerobico: reazione che avviene in presenza di ossigeno.

Processo anaerobico: reazione che avviene in assenza di ossigeno.

Processo di biostabilizzazione: processo aerobico controllato di ossidazione di biomasse che determina una stabilizzazione (perdita di fermentescibilità) mediante la mineralizzazione delle componenti organiche più aggredibili.

Reagente: sostanza che prende parte ad una reazione.

Recupero: qualsiasi operazione il cui principale risultato sia di permettere ai rifiuti di svolgere un ruolo utile, sostituendo altri materiali che sarebbero stati altrimenti utilizzati per assolvere una particolare funzione o di prepararli ad assolvere tale funzione (Art. 183 t), D.Lgs. 152/2006 e s.m.i.).

Reg. CE 1221/2009 (EMAS): Regolamento europeo che istituisce un sistema comunitario di ecogestione e audit (eco management and audit scheme, EMAS), al quale possono aderire volontariamente le organizzazioni, per valutare e migliorare le proprie prestazioni ambientali e fornire al pubblico e ad altri soggetti interessati informazioni pertinenti.

Rifiuto: qualsiasi sostanza od oggetto di cui il detentore si disfi o abbia l'intenzione o abbia l'obbligo di disfarsi (Art. 183, 1. a), D.Lgs. 152/2006 e s.m.i.).

Rifiuto pericoloso: rifiuto che presenta una o più caratteristiche di cui all'Allegato I della Parte Quarta del D.Lgs. 152/2006 e s.m.i. (Art. 183, 1. b).

Rifiuti speciali: rifiuti provenienti da attività agricole e agro-industriali, da attività di demolizione e costruzione, da lavorazioni industriali, da lavorazioni artigianali, da attività commerciali, da attività di servizio, da attività di recupero e smaltimento di rifiuti, da attività sanitarie, i veicoli fuori uso (Art. 184, 3), D.Lgs. 152/2006 e s.m.i.).

Rifiuti urbani: rifiuti domestici indifferenziati e da raccolta differenziata, rifiuti indifferenziati e da raccolta differenziata provenienti da altre fonti indicati nell'allegato L-quater prodotti dalle attività riportate nell'allegato L-quinqies, rifiuti di qualunque natura o provenienza, giacenti sulle strade ed aree pubbliche, rifiuti provenienti dallo spazzamento delle strade, rifiuti della manutenzione del verde pubblico, rifiuti provenienti da attività cimiteriale (Art. 183, 1.b-ter), D.Lgs. 152/2006 e s.m.i.).

SCR (Selective Catalytic Reduction): riduzione Catalitica Selettiva degli Ossidi di Azoto.

SCNR (Selective Non-Catalytic Reduction): riduzione non-Catalitica Selettiva degli Ossidi di Azoto.

Scorie (da combustione): residuo solido derivante dalla combustione di un materiale ad elevato contenuto di inerti (frazione incombustibile).

Sistema gestione ambientale (SGA): parte del sistema di gestione utilizzata per sviluppare ed attuare la propria politica ambientale e gestire i propri aspetti ambientali.

Sovvallo: residuo delle operazioni di selezione e trattamento dei rifiuti.

Sostanze ozonolesive: sostanze in grado di attivare i processi di deplezione dell'ozono stratosferico.

Stoccaggio: attività di smaltimento consistenti nelle operazioni di deposito preliminare di rifiuti e le attività di recupero consistenti nelle operazioni di messa in riserva di rifiuti (Art. 183 1. aa), D.Lgs. 152/2006).

Sviluppo sostenibile: principio introdotto nell'ambito della Conferenza dell'O.N.U. su Ambiente e Sviluppo svoltasi a Rio de Janeiro nel giugno 1992, che auspica forme di sviluppo industriale, infrastrutturale, economico, ecc., di un territorio, in un'ottica di rispetto dell'ambiente e di risparmio delle risorse ambientali.

TEP (Tonnellate equivalenti di petrolio): unità di misura delle fonti di energia: 1 TEP equivale a 10 milioni di kcal ed è pari all'energia ottenuta dalla combustione di una tonnellata di petrolio.

UNI EN ISO 14001:2015: versione in lingua italiana della norma europea EN ISO 14001. Norma che certifica i sistemi di gestione ambientale che dovrebbero consentire a un'organizzazione di formulare una politica ambientale, tenendo conto degli aspetti legislativi e degli impatti ambientali significativi. La norma sostituisce la UNI EN ISO 14001:2004.

UNI EN ISO 9001:2015: versione in lingua italiana della norma europea EN ISO 9001. Norma che specifica i requisiti di un modello di sistema di gestione per la qualità per tutte le organizzazioni, indipendentemente dal tipo e dimensione delle stesse e dai prodotti forniti. Essa può essere utilizzata per uso interno, per scopi contrattuali e di certificazione. La norma sostituisce la UNI EN ISO 9001:2008.

UNI CEI EN ISO 50001:2011: versione in lingua italiana della norma europea EN ISO 50001. Norma che specifica i requisiti per creare, implementare e mantenere un sistema di gestione dell'energia che consente ad un'organizzazione di perseguire il miglioramento continuo della propria prestazione energetica, comprendendo in questa l'efficienza energetica nonché il consumo e l'uso di energia.

UNI ISO 45001:2018: versione in lingua italiana della norma internazionale ISO 45001 che definisce i requisiti di un sistema di gestione per la salute e sicurezza sul lavoro, secondo quanto previsto dalle normative vigenti e in base ai pericoli e rischi potenzialmente presenti sul luogo di lavoro.

ABBREVIAZIONI

AT	Alta Tensione	MT	Media Tensione
BT	Bassa Tensione	PCI	Potere Calorifico Inferiore
CPI	Certificato Prevenzione Incendi	SCIA	Segnalazione Certificata di Inizio Attività ai fini della sicurezza antincendio
CTR	Comitato Tecnico Regionale	SIC	Siti di Importanza Comunitaria
DPI	Dispositivi di Protezione Individuale	SME	Sistema di Monitoraggio in continuo delle Emissioni
Leq	Media del livello sonoro sul periodo di tempo T considerato	ZPS	Zone di Protezione Speciale
MPS	Materie Prime Secondarie		

FATTORI DI CONVERSIONE

Energia elettrica: 1 MWh _e = 0,187 tep	Gas di petrolio liquefatti (GPL): 1 l = 0,56 kg
Energia termica: 1 MWh _t = 0,103 tep	Gas di petrolio liquefatti (GPL): 1 t = 1,1 tep
Energia: 1 Kcal/Nm ³ = 4,1868 KJ/Nm ³	Gasolio: 1 l = 0,84 kg
Gas naturale: 1.000 Sm ³ = 0,836 tep	Gasolio: 1 t = 1,02 tep

GRANDEZZA	UNITÀ	SIMBOLO
Area	kilometro quadrato	Km ²
Carica batterica	Unità formanti colonie / 100 millilitri	Ufc/100 ml
Energia	tonnellate equivalenti petrolio	tep
Potenza * tempo	kiloWatt * ora	kWh
Potenza * tempo	MegaWatt * ora	MWh
Livello di rumore	Decibel riferiti alla curva di ponderazione del tipo A	dB(A)
Peso	tonnellata	t/tonn
Portata	metro cubo / secondo	m ³ /s
Potenziale elettrico, tensione	volt	V
Potere Calorifico Inferiore	kilocalorie/chilo	kcal/kg
Velocità	metro / secondo	m/s
Volume	metro cubo	m ³
Volume (p=1atm; T = 0°C)	Normal metro cubo	Nm ³
Volume (p=1atm; T = 15°C)	Standard metro cubo	Sm ³

INFORMAZIONI UTILI SUI DATI

Fonte dati

Tutti i dati inseriti nella Dichiarazione Ambientale sono ripercorribili su documenti ufficiali (es. certificati analitici, bollette, fatture, dichiarazioni PRTR, Registri di Carico/Scarico, Registri UTF).

Gestione dei dati inferiori al limite di rilevabilità

Se nel periodo di riferimento uno dei valori rilevati risulta inferiore al limite di rilevabilità, per il calcolo della media è utilizzata la metà del limite stesso. Nel caso in cui tutti i valori risultino inferiori al limite di rilevabilità è inserito il suddetto valore nella casella relativa alla media. Se sono presenti limiti di rilevabilità diversi è inserito il meno accurato.

Relazioni con limiti o livelli di guardia

I limiti di legge ed i livelli di guardia si riferiscono ad analisi o rilevazioni puntuali.

Considerata la molteplicità dei dati a disposizione per anno, per questioni di semplificazione espositiva, si è adottata la scelta di confrontare le medie annue con i suddetti limiti.

ALLEGATO 1 – PRINCIPALE NORMATIVA APPLICABILE

Da tenere presente che spesso gli impianti sono soggetti a prescrizioni più restrittive rispetto alla normativa di settore e, quindi, l'elemento fondamentale diventa l'Autorizzazione Integrata Ambientale ovvero l'Autorizzazione unica ai sensi dell'art. 208 del D.lgs. 152/2006 e s.m.i..

DPCM del 01/03/1991 "Limiti massimi di esposizione al rumore negli ambienti abitativi e nell'ambiente esterno".

Direttiva 92/43/CE del 21/05/1992 "Relativa alla conservazione degli habitat naturali e seminaturali e della flora e della fauna selvatiche".

Legge n. 447 del 26/10/1995 "Legge quadro sull'inquinamento acustico".

Decreto legislativo n. 209 del 22/05/1999 e s.m.i. "Attuazione della direttiva 96/59/CE relativa allo smaltimento dei policlorodifenili (PCB) e dei policlorotrifenili (PCT)".

Decreto Legislativo n. 231 del 08/06/2001 e s.m.i. "Disciplina della responsabilità amministrativa delle persone giuridiche, delle società e delle associazioni anche prive di personalità giuridica, a norma dell'art. 11 della legge 29 settembre 2000, n. 300".

Decreto Legislativo n. 36 del 13/01/2003 e s.m.i. "Attuazione della direttiva 1999/31/CE, relativa alle discariche di rifiuti".

L.R. 19 Emilia-Romagna del 29 settembre 2003 "Norme in materia di riduzione dell'inquinamento luminoso e di risparmio energetico" e successiva Direttiva di Giunta Regionale n. 1732 del 12 novembre 2015 "TERZA direttiva per l'applicazione dell'art.2 della Legge Regionale n. 19/2003".

Decreto Legislativo n. 387 del 29/12/2003 e s.m.i. "Attuazione della Direttiva 2001/77/CE relativa alla promozione dell'energia elettrica prodotta da fonti energetiche rinnovabili nel mercato interno dell'elettricità".

Decreto Ministeriale n. 248 del 29/07/2004 "Regolamento relativo alla determinazione e disciplina delle attività di recupero di prodotti e beni di amianto e contenenti amianto".

Regolamento (CE) n. 166 del 18/01/2006 e s.m.i. "Regolamento del Parlamento Europeo e del Consiglio relativo all'istituzione di un registro europeo delle emissioni e dei trasferimenti di sostanze inquinanti che modifica le direttive 91/689/CEE e 96/61/CE del Consiglio".

DPR n. 147 del 15/02/2006 "Regolamento per il controllo e il recupero delle fughe di sostanze lesive della fascia di ozono da apparecchiature di refrigerazione e di condizionamento d'aria e pompe di calore".

Decreto Legislativo n. 152 del 03/04/2006 e s.m.i. "Norme in materia ambientale".

Regolamento (CE) n. 1907 del 18/12/2006 "Regolamento del Parlamento Europeo e del Consiglio concernente la registrazione, la valutazione, l'autorizzazione e la restrizione delle sostanze chimiche (REACH), che istituisce un'Agenzia europea per le sostanze chimiche, che modifica la direttiva 1999/45/CE e che abroga il regolamento (CEE) n. 793/93 del Consiglio e il regolamento (CE) n. 1488/94 della Commissione, nonché la direttiva 76/769/CEE del Consiglio e le direttive della Commissione 91/155/CEE, 93/67/CEE, 93/105/CE e 2000/21/CE".

Decreto Ministeriale del 29/01/2007 "Emanazione di linee guida per l'individuazione e l'utilizzazione delle migliori tecniche disponibili in materia di gestione dei rifiuti, per le attività elencate nell'allegato I del Decreto Legislativo n. 59 del 18/2/2005".

Decreto Legislativo n. 81 del 09/04/08 e s.m.i. "Testo Unico sulla salute e sicurezza sul lavoro".

Regolamento (CE) n. 1272 del 16/12/2008 (CLP) e s.m.i. "Regolamento del Parlamento Europeo e del Consiglio relativo alla classificazione, all'etichettatura e all'imballaggio delle sostanze e delle miscele che modifica e abroga le direttive 67/548/CEE e 1999/45/CE e che reca modifica al regolamento (CE) n. 1907/2006".

Decreto Ministeriale del 18/12/2008 "Incentivazione della produzione di energia elettrica da fonti rinnovabili, ai sensi dell'articolo 2, comma 150 della Legge 24/12/2007".

Decreto Legislativo n. 75 del 29/04/2010 e s.m.i. "Riordino e revisione della disciplina in materia di fertilizzanti, a norma dell'articolo 13 della legge 7 luglio 2009, n. 88".

DPR 151 del 01/08/2011 e s.m.i. "Regolamento recante semplificazione della disciplina dei procedimenti relativi alla prevenzione incendi, concernente la determinazione delle attività soggette alle visite di prevenzione incendi".

Decreto Ministeriale del 06/07/2012 e s.m.i. "Attuazione dell'art. 24 del decreto legislativo 3 marzo 2011, n. 28, recante incentivazione della produzione di energia elettrica da impianti a fonti rinnovabili diversi dai fotovoltaici".

DPR n. 74 del 16/04/2013 "Definizione dei criteri generali in materia di esercizio, conduzione controllo e manutenzione degli impianti termici per la climatizzazione invernale ed estiva degli edifici e per la preparazione di acqua calda per usi igienico sanitari".

Decreto Legislativo n. 46 del 04/03/2014 "Emissioni industriali (prevenzione e riduzione integrate dall'inquinamento) – Attuazione direttiva 2010/75/UE – Modifiche alle Parti II, III, IV e V del D.lgs 152/2006 ("Codice ambientale").

Decreto Legislativo n. 102 del 04/07/2014 "Attuazione della direttiva 2012/27/UE sull'efficienza energetica, che modifica le direttive 2009/125/CE e 2010/30/UE e abroga le direttive 2004/8/CE e 2006/32/CE".

Circolare Ministero dello Sviluppo Economico del 18/12/2014 "Nomina del responsabile per la conservazione e l'uso razionale dell'energia di cui all'art. 19 della legge 9 gennaio 1991 n. 10 e all'articolo 7 comma 1, lettera e) del decreto ministeriale 28 dicembre 2012".

Legge n. 68 del 22/05/2015 “Disposizioni in materia di delitti contro l’ambiente”.

Decreto Legislativo n. 105 del 26/06/2015 “Attuazione della direttiva 12/18/UE relativa al controllo del pericolo di incidenti rilevanti connessi con sostanze pericolose”.

Decreto Ministeriale n. 134 del 19/05/2016 “Regolamento concernente l’applicazione del fattore climatico (CFF) alla formula per l’efficienza del recupero energetico dei rifiuti negli impianti di incenerimento”.

Decreto Legislativo n. 183 del 15/11/2017 “Limiti alle emissioni in atmosfera degli impianti di combustione medi – Riordino della disciplina delle autorizzazioni alle emissioni in atmosfera di cui alla Parte Quinta del D. Lgs. 152/2006 – Attuazione direttiva 2015/2193/UE”.

Legge n. 167 del 20/11/2017 “Legge europea - Disposizioni in materia di tutela delle acque, emissioni inceneritori rifiuti, energie rinnovabili, sanzioni per violazione regolamento “Clp” su classificazione sostanze e miscele”.

Decisione Commissione Ue n. 2018/1147/UE del 10/08/2018 “Emissioni industriali – Adozione conclusioni sulle migliori tecniche disponibili (Bat) per le attività di trattamento dei rifiuti – Direttiva 2010/75/UE”.

DPR n. 146 del 16/11/2018 “Regolamento di esecuzione del regolamento (UE) n. 517/2014 sui gas fluorurati a effetto serra”.

Circolare MinAmbiente n. 1121 del 21/01/2019 “Linee guida per la gestione operativa degli stoccaggi negli impianti di gestione dei rifiuti e per la prevenzione dei rischi - Sostituzione circolare 4064/2018”.

Legge n. 12 del 11/02/2019 “Conversione in legge, con modificazioni, del decreto-legge 14 dicembre 2018, n. 135, recante disposizioni urgenti in materia di sostegno e semplificazione per le imprese e per la pubblica amministrazione”.

D.M. n. 95 del 15/04/2019 Regolamento recante le modalità per la redazione della relazione di riferimento di cui all'articolo 5, comma 1, lettera v-bis) del decreto legislativo 3 aprile 2006, n. 152.

Decisione di esecuzione (UE) 2019/2010 della Commissione del 12/11/2019 che stabilisce le conclusioni sulle migliori tecniche disponibili (BAT) a norma della direttiva 2010/75/UE del Parlamento europeo e del Consiglio per l’incenerimento dei rifiuti.

Delibera Consiglio nazionale Snpa n. 61 del 27/11/2019 Approvazione del manuale “Linee guida sulla classificazione dei rifiuti”.

Decreto Legislativo n. 163 del 05/12/2019 “Disciplina sanzionatoria per la violazione delle disposizioni di cui al regolamento (UE) n. 517/2014 sui gas fluorurati a effetto serra e che abroga il regolamento (CE) n. 842/2006”.

Decreto Legislativo n. 116 del 03/09/2020 “Attuazione della direttiva (UE) 2018/851 che modifica la direttiva 2008/98/CE relativa ai rifiuti e attuazione della direttiva (UE) 2018/852 che modifica la direttiva 1994/62/CE sugli imballaggi e i rifiuti di imballaggio”.

Decreto Legislativo n. 118 del 03/09/2020 “Attuazione degli articoli 2 e 3 della direttiva (UE) 2018/849, che modificano le direttive 2006/66/CE relative a pile e accumulatori e ai rifiuti di pile e accumulatori e 2012/19/UE sui rifiuti di apparecchiature elettriche ed elettroniche”.

Decreto Legislativo n. 121 del 03/09/2020 “Attuazione della direttiva (UE) 2018/850, che modifica la direttiva 1999/31/CE relativa alle discariche di rifiuti”.

Decreto direttoriale Mite n. 47 del 9 agosto 2021 “Approvazione delle Linee guida sulla classificazione dei rifiuti di cui alla delibera del Consiglio del Sistema nazionale per la protezione dell’Ambiente del 18 maggio 2021 n. 105”.

D.M. 26 luglio 2022 “Approvazione di norme tecniche di prevenzione incendi per gli stabilimenti ed impianti di stoccaggio e trattamento rifiuti.”

D.M. n. 152 del 27/09/2022 “Regolamento che disciplina la cessazione della qualifica di rifiuto dei rifiuti inerti da costruzione e demolizione e di altri rifiuti inerti di origine minerale, ai sensi dell’articolo 184-ter, comma 2, del Decreto Legislativo 3 aprile 2006, n. 152.”

D.M. n. 59 del 04/04/2023 “Disciplina del sistema di tracciabilità dei rifiuti e del registro elettronico nazionale per la tracciabilità dei rifiuti ai sensi dell’articolo 188-bis del decreto legislativo 3 aprile 2006, n. 152”.

Regolamento (UE) n. 573 del 07/02/2024 “Regolamento del Parlamento europeo e del Consiglio sui gas fluorurati a effetto serra, che modifica la direttiva (UE) 2019/1937 e che abroga il regolamento (UE) n. 517/2014”.

Regolamento (UE) n. 590 del 07/02/2024 “Regolamento del Parlamento europeo e del Consiglio sulle sostanze che riducono lo strato di ozono, e che abroga il regolamento (CE) n. 1005/2009”.

Decreto Legislativo n. 125 del 06/09/2024 “Rendicontazione societaria di sostenibilità – Attuazione direttiva 2022/2464/UE (cd. “Corporate sustainability reporting directive” – CsrD).

D.P.C.M. 29/01/2025 "Approvazione del modello unico di dichiarazione ambientale per l'anno 2025 - MUD".

Legge n. 147 del 03/10/2025 conversione in legge, con modificazioni, del Decreto-Legge n. 116 del 08/08/2025 recante disposizioni urgenti per il contrasto alle attività illecite in materia di rifiuti, per la bonifica dell’area denominata Terra dei fuochi, nonché in materia di assistenza alla popolazione colpita da eventi calamitosi.

Legge n. 182 del 02/12/2025 “Disposizioni per la semplificazione e la digitalizzazione dei procedimenti in materia di attività economiche e di servizi a favore dei cittadini e delle imprese”.

ALLEGATO 2 – COMPLESSI IMPIANTISTICI REGISTRATI EMAS

Sito	Impianti presenti	Data registrazione	N° registrazione
Complesso impiantistico di Via Bocche 20, Baricella (BO)	- Discarica	09/04/2002	IT-000085
Complesso impiantistico di Via Diana 44, Ferrara (FE)	- Termovalorizzatore	07/10/2004	IT-000247
Complesso impiantistico di Via Raibano 32, Coriano (RN)	- Termovalorizzatore - Attività di trasbordo - Impianto di selezione e recupero	03/10/2007	IT-000723
Complesso impiantistico di Via Shakespeare 29, Bologna (BO)	- Chimico-fisico	12/06/2009	IT-001111
Complesso impiantistico S.S. Romea Km 2,6 n° 272, Ravenna (RA)	- Chimico-fisico - Discariche - Imp. Disidratazione fanghi – Disidrat - Impianti di produzione di energia elettrica da biogas	16/05/2008	IT-000879
Complesso impiantistico di Via Pediano 52, Imola (BO)	- Discarica - Impianto trattamento meccanico biologico - Impianti produzione di energia elettrica da biogas	20/10/2008	IT-000983
Complesso impiantistico di Via Traversagno 30, Località Voltana, Lugo (RA)	- Discarica - Impianto di compostaggio e digestore anaerobico - Impianto selezione e recupero	12/06/2009	IT-001116
Complesso impiantistico di Via Rio della Busca, Località Tessello, San Carlo (FC)	- Discarica - Impianto di compostaggio e digestore anaerobico - Impianti produzione di energia elettrica da biogas	12/06/2009	IT-001117
Complesso impiantistico di Via Tomba 25, Lugo (RA)	- Chimico-fisico	23/10/2009	IT-001169
Complesso impiantistico di Via San Martino in Venti 19, Cà Baldacci Rimini (RN)	- Impianto di compostaggio e digestore anaerobico	12/12/2011	IT-001396
Complesso impiantistico di Via Baiona 182, Ravenna (RA)	- Inceneritore con recupero energetico - Inceneritore di sfati non contenenti cloro - Chimico-fisico e biologico di reflui industriali e rifiuti liquidi	28/04/2011	IT-001324
Complesso impiantistico di Via Grigioni 19-28, Forlì (FC)	- Termovalorizzatore - Attività di trasbordo - Piattaforma ecologica	12/12/2011	IT-001398
Complesso impiantistico di Via Cavazza 45, Modena (MO)	- Termovalorizzatore - Chimico-fisico	22/10/2012	IT-001492
Complesso impiantistico di Via dell'energia, Zona Industriale di Pozzilli (IS)	- Termovalorizzatore	20/11/2009	IT-001201
Complesso impiantistico di Via Selice 12/A – Mordano (BO)	- Impianto selezione e recupero	27/02/2009	IT-001070
Complesso impiantistico di Via Caruso 150 – Modena (MO)	- Impianto selezione e recupero	04/04/2012	IT-001436
Complesso di Via Finati 41/43 Ferrara	- Impianto selezione e recupero	04/10/2011	IT-001378
Complesso impiantistico di Via del Frullo 3/F Granarolo dell'Emilia (BO)	- Impianto selezione e recupero	28/05/2015	IT-001709
Complesso impiantistico Località Cà dei Ladri 25, Silla di Gaggio Montano (BO)	- Discarica - Impianto produzione di energia elettrica da biogas	13/09/2011	IT-001375
Complesso impiantistico di Via Gabbellini snc, Serravalle Pistoiese (PT)	- Discarica - Chimico-fisico e biologico	03/10/2007	IT-000715
Complesso impiantistico di Via T. Tasso 21/23 Castiglione delle Stiviere (MN)	- Impianto selezione e recupero	21/01/2021	IT-002044
Complesso impiantistico di Sant'Agata Bolognese (BO)	- Impianto di compostaggio e digestione anaerobica con produzione di biometano - Discarica	25/10/2022	IT-002179
Impianto di Montale - Via Walter Tobagi, 16 - Montale (PT)	- Termovalorizzatore	28/10/2015	IT-001737

RIFERIMENTI PER IL PUBBLICO

HERA SPA

Sede legale: Viale Berti Pichat 2/4
40127 Bologna
www.gruppohera.it

Presidente: Cristian Fabbri

Amministratore Delegato: Orazio Iacono

HERAMBIENTE SPA

Sede legale: Viale Berti Pichat 2/4
40127 Bologna

Presidente: Filippo Brandolini

Amministratore Delegato: Andrea Ramonda

Responsabile QSA: Nicoletta Lorenzi

Responsabile Direzione Produzione: Paolo Cecchin

Responsabile Direzione Mercato Utilities: Fabrizio Salieri

Responsabile Discariche: Michele Menichetti

Responsabile Compostaggi e Digestori: Stefano Ghetti

Coordinamento progetto e realizzazione:

Responsabile Sistemi di Gestione Integrati: Francesca Ramberti

Realizzazione:

- Sistemi di Gestione Integrati: Nicoletta Fabbroni
- Responsabile Discariche in gestione post-operativa: Estevan Bosi
- Responsabile Impianto Digestore Cesena: Valentina Alessandrini

Supporto alla fase di realizzazione: Elisa Andraghetti (ZGA S.r.l.), Silvia Bondanini, Martina Cavallo (ZGA S.r.l.), Chiara Giovannini, Chiara Ragazzini.

Si ringraziano tutti i colleghi per la cortese collaborazione.

Per informazioni rivolgersi a:

Responsabile Sistemi di Gestione Integrati

Francesca Ramberti

e-mail: gsa.herambiente@gruppohera.it

La prossima dichiarazione sarà predisposta e convalidata entro tre anni dalla presente. Annualmente verranno predisposti e convalidati (da parte di un verificatore accreditato), gli aggiornamenti della Dichiarazione Ambientale, che conterranno i dati ambientali relativi all'anno di riferimento e il grado di raggiungimento degli obiettivi prefissati.

Informazioni relative alla Dichiarazione Ambientale:

Dichiarazione di riferimento	Data di convalida dell'Ente Verificatore	Verificatore ambientale accreditato e n° accreditamento
Complesso Impiantistico Via della Busca, Località Tessello, San Carlo, Cesena (FC)	13/04/2026	BUREAU VERITAS ITALIA S.p.A. N° IT-V-0006 Viale Monza 347 – 20126 Milano (MI)